京城日報　夕刊　十二月六日（木）
發行兼編輯人　印刷人
京城府太平通一丁目　合資會社　京城日報社　發行所

明年度の陸軍大演習 關東地方と內定

【東京電報】昭和四年度陸軍大演習は最初中國地方が第一候補地となつてゐたが軍部は關東地方にて行ふに內定した

七種差等稅は 二月七日から實施する
—今明日中南京に於て發表— 關稅交涉は圓滿に進捗か

【上海五日發聯合】支那側の確實なる筋より聞くところによれば、關稅自主實行迄の過渡辨法たる稅率は今明日中南京で發表され、二ケ月間の猶豫期を附し、來年二月七日から實施のことに決したらしく、これ等の點を總括り財政部長宋子文氏は五日夜南京出發上海に來るが、多分矢田氏と會見これ等の件につき打合せの上、協定を遂げ文書の交換を見るに至るであらう、此の意味に於て矢田總領事と宋子文氏との關稅に關する交涉は圓滿なる成行をたどりつゝあるものと見らる

白支條約は 批准を無期延期
對諾威新條約も同樣の運命 王氏排斥益募る

【南京六日發電】白支條約並に對諾威條約批准に對する胡漢民、孫科兩氏の不滿が發表されるや、各市黨部は聯合して王正廷氏彈劾の聲あがり、王氏を免職すべしとの聲まで聞くに至つたが五日の外交委員會は白支新條約は名目のみであるとの意見多く批准を無期延期して更に研究を重ね、諾威との新條約も同樣態度を採るに決した、右情勢に基き英佛兩國も當分改訂交涉を中止するのではないかと觀測される、一方蔣介石、胡漢民、王寵惠、蔡元培、戴天仇、孫科六氏は五日總裁會議を開いたが同國の意向は相當複雜せるものゝ如くである、一説には王正廷氏に反感をもつ一派が伍朝樞氏を外交部長に復活せしめんとして策動してゐるともいはれてゐる

宮中賜宴に 召さるゝ光榮者
總數百名—左の如く決定

【東京電報】來たる十二月八、十一の三日にわたり行はせらるゝ宮中賜宴に召さるゝ民間功勞者その他に關しては內閣側において人選中のところ、特殊銀行並に特殊會社の頭取社長をはじめ實業家、社會事業家、文藝家、新聞關係者等總數百名を五日左の如く決定した

興銀總裁 鈴木島吉　鮮銀總裁 加藤敬三郎

特殊銀行（八名）
日銀總裁 土方久徵
日銀副總裁 深井英五
正金頭取 兒玉謙次
勸銀頭取 島田茂
北海拓殖頭取 松本脩
東拓總裁 渡邊勝三郎

六大市長（五名）
京都市長 土岐嘉平
大阪市長 關一
神戸市長 黑瀬弘志
名古屋市長 大岩勇夫
橫濱市長 有吉忠一

民間功勞者（十八名）
宇治山田市長 福地由廉
木村久壽彌太
淺野總一郎
湯川寛吉
堀啓次郎
濱岡光哲
本間光彌

光永星郎　村山龍平　本山彥一　佐々木勇之助

光永星郎
頭山滿
山下龜三郎
岸清一
留岡幸助
阿蘇清藏
藤原銀次郎
三宅雄二郎
花田仲之助

實業家（三十三名）
安田善次郎
串田萬藏
池田成彬
米山梅吉
牛田定之
山口吉郎兵衛
堀尾茂助
佐藤友右衛門
遠藤三郎兵衛
門野重九郎
各務謙吉
矢野恒太
窪田四郎
福井菊三郎
有賀長文
岩崎俊彌
飯田新七
稻垣常吉
岩井勝次郎
喜多又藏
阿部房次郎
大谷嘉兵衛
川西清兵衛
鹿島房次郎
瀧定助
麻生太吉
貝島太一
御木本幸吉
岩原謙三
（朝鮮）藤井寛太郎
（同）李基升
（臺灣）佐々木紀綱
（同）顏國年

社會事業家教化事業家（十五名）
原胤昭
山室軍平
渡邊海旭
今泉定助
石井良一
星野錫
木村德衞
小林富之助
後藤環爾
大谷瑩潤
田澤義鋪
加藤熊一郎
今井貫一
蓮沼門三
野口援太郎

教育家（五名）
林毅陸
天野爲之
清水由松
松井滿藏
市村好喜

學藝家（五名）
坪內雄藏
佐々木信綱
橫山秀麿
下村晴三郎
北島多一

宗教家（五名）
道重信教
大谷光明
大谷瑩誠
尾崎弘道
黑住宗子

新聞通信關係者（五名）
木村政次郎
簗田鉄次郎
榛島眞學
大島宇吉
一力健次郎

朝鮮より召さるゝ二人

右宮中賜宴の儀に民間功勞者御召の御思召を以て朝鮮よりは過般表彰された左記二名が御召に相成るべき旨內閣より總督府に通知あり、總督府から直に本人に傳達された

産業功勞者 正六位勳六等 藤井寛太郎
同 社會事業功勞者 李基升

因に藤井氏は五日朝京城上京したが、李基升氏は二ケ月前より病氣の爲遺憾ながら參列し得ない由

藤井寛太郎氏

德島縣の出生、本年五十四歲、明治三十七年渡鮮し、全北に不二農場を設立し、ついで平北に農場を創設し、ついで大正水利をおこしたが、ついで群山にも干拓事業に成功し、中央水利を設立して農場をつくるなど不二興業會社を創立して最近漸く會社の救濟期に入つた、大正十三年から移民をなし現在二百五十名に達した、つとに農事改良、農村振興に努め、産米增殖計畫の實施につれて藤井氏の事業も一層光輝を增し、朝鮮殖産界に對する功勞は頗る多大なものであるといはれてゐる

李基升氏

忠清北道忠州郡の人本年五十歲、忠清北道永同郡陽山面に明治三十八年九月私立顯陽義塾を設立し同地に公立普通學校の設立せらるゝまで十ケ年間私財をもつて義塾を維持經營し地方青少年の教育に晝夜努め二百五十名の卒業生を世におくり、農事の指導改良果樹の栽培、養蠶および畜産の獎勵等農村の産業發達のために盡力した人である

天皇陛下 少年團を御親閱
海軍大學卒業式 親臨の御歸途に

【東京電報】天皇陛下には六日午前九時二十分宮城御出門、海軍大學校卒業式に親臨あらせられたが、御歸途大藏省跡地廣場で少年團日本聯盟代表百六十團六千二百名を御親閱遊ばされた、聯盟總長後藤新平伯は聯盟の現狀を奏上したが　天皇陛下は御親閱後少年團の三指禮の敬禮に御會釋を賜はり十一時四十分還幸あらせられた、なほ後藤總長は御親閱をうけた少年團に記念として記念章を授けた

總督府の新規事業 主計局で承認さる
今はたゞ閣議提出を待つのみ

【東京電報】各植民地明年度豫算は總て大藏省主計局において査定中のところ五日を以て大體終了を見るに至つたが同局において承認した新規事業の主なるものは次の通りである

朝鮮總督府　（一）鐵道新設改良費、（一）港灣修築費、（一）普通教育普及費、（一）上下水道補助費、（一）京城帝國大學完成費

關東廳　（一）製鐵事業補助費、（一）阿片專賣完成費

主な新規事業

總督府明年度豫算は尤も大藏省主計局に査定を行ひ草間財務局長等これが説明に當たつてゐたが、五日大藏の査定を終り閣議に上提するまでになつたが、明年度新規事業の主なるものは（一）森林調査費、（一）砂防工事年限短縮費、（一）港灣修築費、（一）仁川、鎭南浦築港修築費、（一）教育充實擴張費、（一）上水道補助費、（一）鐵道補助費、（一）農業倉庫補助費、（一）畜牛增殖計畫費、（一）城大充實費、（一）公營質屋、公營住宅補助費等で來年度豫算は本年度より約二千萬圓を增加し總額二億四千萬圓を超過するものと見られてゐる。

御熱昇らる
英國皇帝陛下御容態

【ロンドン五日發電】バッキンガム宮殿の公表によれば、英國皇帝陛下の御容態は、御熱は昨日の同時刻よりやゝのぼり肺臟の御惱み再發の憂あるも昨夜は御安眠遊ばされ、御氣力にお變りなしと

ゾルフ大使の 盛大な送別宴
朝野の名士四百名出席

【東京電報】八ケ年の任期を了へて近く歸國に歸るドイツ大使ゾルフ博士の送別會は五日午後七時帝國ホテルに開催、徳川公、後藤伯、濱口、若槻、犬養その他朝野の名士四百名出席、徳川公發起人を代表して大使の日獨親善に貢獻せるを謝し、大使は『八ケ年前五十八歲の老骨をもかへりみず東洋文化にあこがれて勇躍赴任を敢行した、老骨の身にもかゝはらず日本に根をつけることの出來たのは日本の國士が自分に適してゐたからである、日本の國士が益々獨特の精神文明を世界に發揮されんことを切望する』と熱烈な答辭を述べた後、後藤伯が日獨協會を主としての功績に對し今回ハムブルグ大學からエーレンドクトルの稱號を贈られしことを披露した（寫眞はゾルフ大使）

直に總督と會見
着京した政務總監

【東京特電】池上政務總監は五日午後八時二十分東京驛着の列車で入京、築地ノ五、六方館に投宿したが驛頭は朝鮮關係多數名士の出迎へで賑つた。

二時間に亘り協議

【東京特電】池上政務總監は六日午前十時半、甘蔗次官を從へ山梨總督を官邸に訪ひ約二時間にわたり重要協議を凝らした

謹んで訂正

六日附夕刊第二面「教育御親閱の聖上陛下」とあるは御親閱の誤りに付謹んで訂正

會

皮膚科學會地方會

九日午後三時より朝鮮ホテル樓上に於て第四回日本皮膚科學會朝鮮地方會を開く（會費五圓宛）當日の演題左の通り
一、白癬菌の植物性神經機能檢査成績に就て（第一回報告）宇野俊一
一、パラプソリアージス／一症例 加藤和弘
一、所謂乾燥性毛囊角化症に就て 細木
一、原發性肺膿瘍の一例 細木時明
一、水銀利尿劑の腎臟排泄に及ぼす影響 松本元鍋
一、腎臟結石による無尿症の一例 石渡忠太郎
一、梅毒腹膜炎の一例 片岡八郎
一、臨床 渡邊
一、皮膚科泌尿器科疾患の治療 瀨戸
一、ピエログラフ供覧 岡田

基督教青年會 京城組合基督教會にては同志社大學教授堀貞一氏を聘し來る八日（土）九日（日）兩日午後七時半より同教會々堂に傳道大講演會を開催する、聽講料無料、來聽を歡迎すると

人

◇金谷朝鮮軍司令官　御用
◇上原第二十師團長　同上
◇寺內朝鮮軍參謀長　六日全州へ
◇北部より十三日歸任の筈
◇レニング氏（新任神戸駐在英國領事）六日朝入城七日朝任地へ
◇第四、第十一師團戰史旅行團約四十名、二十二日朝入城二十三日滯城
◇松川一三氏（新忠北道組合聯合會理事長）五日夜入城二三日滯城
◇新任地に向ふ
◇大村友之丞氏（京城商議書記長）昨夜歸城
◇原田茂次郎氏（元本府技師）七日午前十時十分發退鮮のため
◇松平東拓理事（東拓釜山支店長）
◇向井部市助役　仁川商業學校長
◇レニング氏（新任神戸駐在英國領事）六日入城七日朝發任地へ

あすの天氣（7）
豫報　晴後曇
氣溫　最高（正午）零下二・八（度）　最低　零下五・五（度）

一瓶毎に新年御祝儀用
金扇 味淋
攝津酒造株式會社　大阪住吉

妖鬼流血錄【96】
長谷川伸作　木村哲二畫

おせんの仕返し（3）

『ど、どうしたンだ……』あまりに突然の出來事なので、南無妙の彌五郎ともいはれる親分も、いさゝか泡を食つた態。小里が悲鳴を擧げて逃げる後から、追ひかけてゐる男。これこそどう見ても、御用聞きと見える風態だ。

だが、彌五郎、どうもこの御用聞らしい男に見覺えがある。何處か何處だか思ひ出せないが、彌五郎も續いて後を追つた。

『神妙にしろ……』小里が意氣地なく組伏せられた。周りの手から捕繩が延びて小里の身體は見る〳〵ぐる〳〵卷き。彌五郎、湖月の明りに、御用聞の顏をのぞいて見た。

『おゝ、お前さんは丸屋町の…』御用聞も不思議さうに見返して、『こいつア不思議だ……』彌五郎さん、お前さんこの女とお近かい……』

『お察しの通りさ、だが蜻蛉の親分といはれるお前さんだが、この女ばかりはお目こぼしだせ……、おせんさん、この女を水插きのおせんと思つてゐなさるのだらう』

『それがどうしたンだね』蜻蛉の喜助、小里にかけた繩を緩ながら、つめたくいふ。

まだ宵の深川、物見高いのを窺ふ物の江戸兒がぞろ〳〵集つて來て取り卷く。小里、このまゝ消えてなくなつてしまひたい氣もち。

『大方ひなンだぜ喜助さん……』喜助と彌五郎とは幼馴染、時からのいはば竹馬の友、大勢彌次馬のたかつてゐるところで、目明ひの風態を説いて聞かせるのもよくあるまいと考へて、

『どうせ番所へ行くンだらうが、いつしよに云つてお話しやせう。それに、お前さんに是非とも聞いてお貰ひ申してえ話もあるンだ……』

そこで近くの自身番、そこへ繩つきの小里を引たてた。勿論、彌五郎も共々。

『喜助さん、この女は深川の小里……』彌五郎、たつた今、深川亭で小里から聞いたばかりの、兵營志津摩との馴れ初めの一件から話した。

小里は、からなつても、また水插きのおせんでゐたい氣もち、種明しなすつ彌五郎をねめつけるのだ。

『は、は、は、は』蜻蛉の親分が笑ひ出した。これで漸くわかつたのだ。

『もし小里さんとやら、それですつかり分つたから、お前は許してやるが、兵營志津摩といふあの浪士、ちれに御用の筋があるンだがちいッとばかり手傳つてくンねえか……』喜助、繩を解いてやりながらいふ。

『嫌ですよ、そンなこと……』小里はキッパリと斷る。

『何だと……』蜻蛉の喜助が氣色ばむ。

『まア好いつてことよ、それは後の話としてね、ねえ蜻蛉の親分』彌五郎が相手をおだてて、『私ア今深川亭で、酒を探索でかくした浪士に出會つてね、親分を一人連て行かれたンですがね……』と話題の轉換を行つた。

といふ醫者だぜ……』と彌五郎。

『醫者だか何だか知らねえが、自分で水插きのおせんと名乘つた女だ。余計なおせつかいをしなさると、友達でも何でも、彌五郎さん承知しねえよ……』

『あは、は、は、は』親分の爺さんが嗤いて、そつと障子の破れから覗いて見るほど彌五郎の笑ひ聲は高かつた。

『私も南無妙の彌五郎だ、嘘は云はねえよ……』

彌五郎、小里の生ひ立ちから説いてかかつて、仲間における彼女の地位、といふのも大袈裟だが、兎に角姐さん株の一人として、通客にもてはやされてゐる姐さん振りまで話した。

『そンなら、何だつて、水插きのおせんだなンて名乘つてるンだ……』

『さアそこさ……』ふとしたことから、おせんと名乘らなくつちやアならない羽目になつたンでね……

急告

燃料は山元より直接に家庭へ御屆け致しますれば中間經費を省き夫れだけ値段も安く御用命に應ずると同時に品質斤量共に責任を持つことが出來る譯で平素弊所の自慢として居る所であります
尚一層斤量の正確を期する爲め爾今弊所より直接に御納めする鳳山炭に對しては配達の都度桿秤を用意致してありますから乍御手數斤量御檢べの上御受取願ひます

鳳山炭 會寧炭 咸北炭 採掘販賣
南大門通日本生命ビル
鳳山炭坑出張所
電話本局 一七九一 三〇二 一九四番

皮膚新生藥 デンチン
獨逸の學者により創製されたるヴイタミン乳外用劑にして分泌を乾かし肉芽と表皮とを新生する作用が極めて迅速なるを特長となす。
外傷、火傷、凍傷、耳漏、糜爛せる皮膚病、痔疾等に
製造 デンチン製劑合社　發賣元 田邊商店 東京・大阪

D 113

創立明治參拾貳年
倉庫業兼營
京城府南大門通貳丁目百拾壹番地
株式會社 朝鮮商業銀行
頭取 和田一郎
副頭取 朴榮喆
支店 京城鍾路、同南大門外、同本町二丁目、同本町四丁目、同東大門、群山、全州、裡里、釜山、元山、清津、沙里院、新義州、平壤、大田、馬山、鎭南浦
出張所

文化夜具入
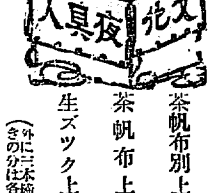
御旅行の時御轉任の節非常火災の時上等夜具保存に長持代りに是非無くてはならぬ最も便利な極めて安價な經濟的文化夜具入れ
茶帆布別上
茶帆布上
生ズツク上
（外に三本締革附あり締革附きの分は各々壹圓高）
京城本町一丁目
鞄製造販賣 高木鞄店
（地方の御注文は代金引替にて送ります）

京城岡崎町三番地（龍山古市町停留所前）
口腔外科 矯正科 齒科一般
崎山齒科醫院
院長 東京齒科醫學士 崎山軍藏

京城自動車講習所
生徒大募集　自動車運轉手養成二ケ月卒業　學費低廉　成功者多數
黄金町六丁目訓練院

種痘が施行されて 早や五十年になる

功勞者池錫永氏を表彰する 記念會けふ開かる

朝鮮種痘施行五十周年記念會は六日午後二時公會堂で開催、大和與次郎、金漢睦、鄭顯植氏等府內有力者百餘名出席し、五十年前種痘をはじめて施行した功勞ある池錫永氏も七十九の老の身を杖にすがつて出て來て人目を惹いた定刻開會の辭あり次いで大和與次郎氏の五十年記念式辭あり、表彰式に移つて池氏に紀念品を贈呈し、池氏は感激に涙がくれてゐた、來賓として馬野府尹祝辭を述べ、會は盛會に終始した

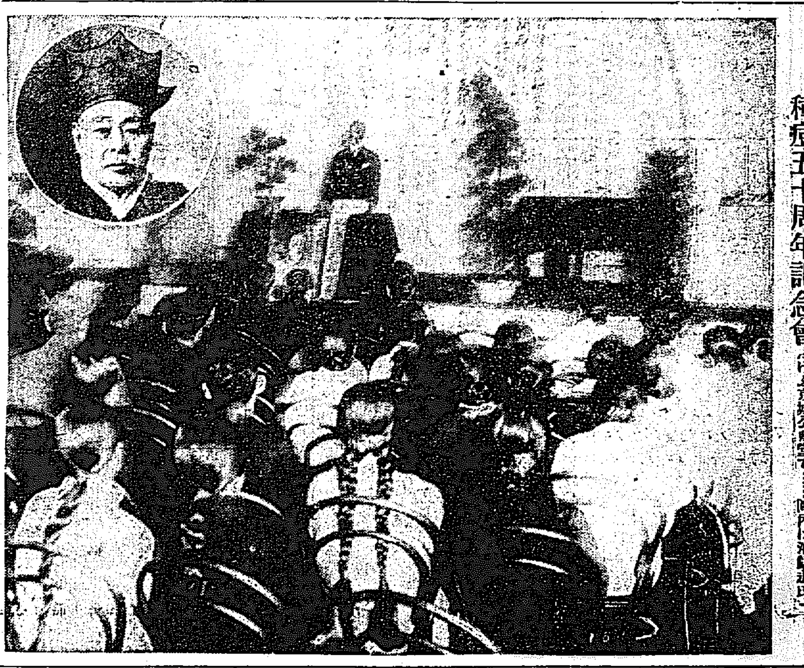

種痘五十周年記念會（けふ京城公會堂で……圓内は池錫永氏）

「貧しい人々へ 救ひの手

府民の同情に愬へて 方面委員が活動

京城府が昨年において最初の社會施設として試みた方面委員制度が生まれてから來る十二月十五日で丁度滿一ケ年になるのでこの機會において方面委員は東部及び北部の細民に對して年末救濟の第一線に乘出す事となつた歳末厳冬に際し寒さにふるへてゐる氣の毒な人達を救ふため方面區域內の同情ある家庭から寄附品例へば衣服、シャツ、ズボン下、くつ下、襟卷、手袋、家具、寢具、玩具等何でも無償で頂戴し、これを適當の方法で區內の細民に分與する事となつたが、府では近くこの趣旨を印刷したビラを配布して十五日、十六日の兩日に募集に着手する事となつた、たゞ傳染病に汚れたもの或は火災危險のあるものは遠慮して貰ひたいといふ希望で募集および配布の區域は今回は東部の孝悌洞、鍾路五丁目、鍾路六丁目、崇仁洞（以上東部）通洞、樓下洞、內資洞、社稷洞（以上北部）だけで試み、方面委員は必ず所定の徽章を胸につけ名刺をもつてゐるので、この點に注意してほしいと

文簡公に 祭祀料

畏き邊から 御下賜

今度の御大典に際し文廟從享者たる成渾（諡、文簡公）に畏き邊りより祭祀料を御下賜になつたので八日午後二時より曾孫なる府內昌成洞一五八成興鎬氏宅で臨時祭典を執行するので本府よりは傳達使を差遣になる。山梨總督から供物があるはず

國境の 戀愛劇 【大詰】

愛に國境なしと 晴れの祝言

本島檢事の媒酌で

安東縣支那料理店主とカフエーの女給が支那へ駈落ちの途中、國境新義州署に留置され、一場の悲劇に終らんとした戀の道行きは、女の義兄の奔走によつて、一轉換を見、めでたしめでたしの大團圓を結ぶに至つた

◇【新義州特電】その後事件は裁判所に移されハル子の姉の來新を待つて解決する事になつてゐた所が四日朝東京府下谷區池之端の實姉ではなくてその夫の建築請負師大堀慶次郎氏がはるばる引取りに來た。

◇まづ大和旅館に行つて義妹の不心得を懇々と論して引取つて歸らんとしたが意外にもハル子の決心がかたいのでそれでは仕方あるまいと警察署と裁判所を訪ね善後策を講じた結果一づに思ひ詰めた戀なら國境もないはずだからいつそ添はしてやるといふ事になり本島檢事さんが月下氷人となつて、孫龍甫父子を裁判所に呼び將來を誓して結婚せしめる事となつた

◇こゝに初めて戀人は互ひに晴れて一緒になれ、孫の父も非常に喜んで早速四日夜安東縣の支那料理店鴻記春に、新義州支那領事外この事件で世話になつた人々および安東縣總務部管の知人等多數を招待して假祝言を擧げ、その夜は新郎新婦を引取つて安東縣支那旅館東興旅館に宿を改め、思ひを遂げた戀の一夜を明かさせ翌五日孫父子と一行は花恥かし相な新婦ハル子をともなつて新義州警察署同裁判所等へ御禮廻りをなし同夜々行で京城に向つた。

◇なほハル子の義兄大堀氏は假祝言に出席して『どうぞ義妹をよろしく賴みます』と男泣に義妹の身の上を孫父子に賴んで大和旅館に引返し翌五日朝警察署、裁判所に御禮廻りをし『二三週間もしたらまた東京に來て二人はこゝを新築してそこで暮すことになつてゐますから案じる程の事もないと思ひます』と安堵して東京に向つて出發した

◇この話かどうして知れたか當日は孫龍甫あてのお祝ひの電報が東京の友人からと窓口からと十七八本も舞込んだ相である（寫眞は思ひが叶つたハル子）

神宮參拜　（五日）總數一六九人▲內譯內地人一五〇人▲朝鮮人一九人▲團體京城修養團二三人▲龍山工和會員七人▲前年度總數一二六人

送られる學生の共產黨員（けふ檢事局入口で）

中等學生の 共產黨事件

黨員十一名、けふ 檢事局へ送らる

西大門署高等係において十一月廿四日一齊檢擧をなし爾來嚴重取調べ中であつた府內私立中等學校生徒よりなる共產主義秘密結社事件は取調べの一段落を見、六日一件書類と共に檢事局に送致した關係者は

曹桂宜（二一）金正淳（二一）朴判同（二〇）南相萬（二〇）金炳元（二〇）柳東根（二〇）李俊湜（二一）宋炳未（二〇）具鍾會（二一）李哲夏（二〇）安三遠（二四）

の十一名で徽文高等普通學校中東學校の生徒にして右の內李哲夏、安三遠の二名は朝鮮學生研究會事件に連座して目下懲役中のものである右學生は二月中旬頃格潤の李哲夏方に會合全朝鮮の中等學生をもつて共產主義結社を組織すべく協議し役員の選任等規定書綱領の制定をなし爾來數回中央執行委員會を開催し或は盟休を煽動したもので被告は最初高等CS後に刁鬪と改稱してゐた

小使錢を與へねば 殺すぞと脅迫

同縣人をゆすり歩く 浮浪漢逮捕さる

愛媛縣宇和島市堅新町二八四町部屋栄吉（二二）は熱海所で本町署で取調べ中の處六日一切書類とともに身柄は檢事局に送られた。野間屋は十月初旬京城に舞ひ込み同縣人を訪ねて生活費を強要し四日午後七時府內積善町二五建具商內海進氏方に主人の留守中に侵入し玄關の土間に突立ち妻女佐川よねに對し使用方を申込み拒絕されたので金錢を強要しよねが夫が金庫の鍵をもつてゐるので出せぬといつたのを怒り小遣錢をくれぬと殺すぞと

全鮮 音樂 舞踊 一藝一人投票

投票種目

舞踊、長唄、新內、清元、常盤津、歌澤、淨瑠璃、浪花節、箏（各流）、尺八（各流）、ハーモニカ、ヴアイオリン、マンドリン、筑前琵琶（各流）、薩摩琵琶（各流）、ピアノ、獨唱、落語、謠曲（各流）、雜（例へば三絃、セロ、口笛、柴笛等の如きものを一括す）

規定 各流を含むものと雖も一種目として取扱ふ、用紙は官製ハガキに限る、（書式は投票者の住所氏名及び種目を明記のこと（但し琵琶、謠曲の如きは流派を明示すること）

賞 各種目を通じての最高點者に最高賞（及び副賞）を贈る、各種目毎に最高點者に記念品（記念大碗兩時計及び引伸し大寫眞）を贈る

締切 昭和三年十二月廿日、中間締切、同十日、十五日

宛名 京城日報社一藝一人投票係

主催 京城日報社

在營期間 短縮の恩典

第廿師團管下の 青訓八ヶ所に對して

鐵內の青年訓練所中、總督から認定されたものは在營期間短縮の恩典に浴かることになり、第二十師團管下の二十二ケ所のうち新義州、仁川、龍山、京城、釜山、大邱、馬山および松汀里の八訓練所が認可され、第二十師團司令部でも近く各認可するはずであるが、なほ他の十四ケ所のうちにも認定される諸條件を備へてゐるものも多く、當局はそれらの訓練所の認定を要望し手續きの方を至急行はれたいと希望してゐる

汝矣島飛行場の 事務所竣成す

全部の竣成は明春

汝矣島飛行場の一隅に建築中であつた洋式七十坪の飛行場事務所は五日竣成と共に工事受負人側から遞信局に引渡したが飛行機格納庫、給水設備、掲揚柱および進路道路の新設等は順を追ひ工事に着手するはずで全部の竣成を見るは明春頃となる見込みである

京城名物 文化まんぢう 大和軒

光榮の 部隊歸る

今夜京城着

二日東京代々木原頭において行はれた御大禮觀兵式參加のため上京した第十九師團管下の步兵四個聯隊野砲兵騎兵工兵の各聯隊代表者は無事任務終了六日

しているのは珍重されてゐるものもあり、これ等が實際世間で重寶視するが如く試驗で判明する譯で、これによりて千古の謎が解けると非常に一般の注意をひいてゐる、なほ今回送附して來た六十一種の外三十余種の藥草があるがこれは採取の關係で別の機會に送附してくるはず

間島方面の 藥草を試驗

領事館から送つたものを 中央試驗所で

間島延吉縣附近は藥草の種類多く山野に簇生してゐるので移住朝鮮人は藥草の採取を副業として可なりの收入を得てゐるがその効果の程は何等科學的說明がなく多くの者は迷信的にこれを服用してゐるこれがため先般延吉地を視察した本府社會課嘱託や當官は間島總領事館に對し御希望なら總督府中央試驗所で試驗に應じてもよい旨述べて來た所今回間島總領事館分館から秋の採取草および鹿膽、熊膽、山査肉、麝香等六十一種類の藥品を鄭事務官あて送附して來た、鄭事務官は直にこれを中央試驗所に送附し科學的試驗を受けることにしてゐるが今回送附して來た藥草中には白芍藥、濕劑、五味子、赤芍藥、黃連など世間で非常に珍重されてゐるものもあり

野島機今朝出發　蔚山よりの歸途ガソリン不足ため島致院郊外五松里の河岸に不時着陸した平壤飛行機の偵察機（野島中尉搭乘）は同日午後三時出發の筈であつたが天候急變の爲め飛行を見合せ六日午前十時十五分出發した

青年の 鐵道自殺

漢江の鐵橋 附近で

五日午後四時五十分龍山漢江仁川行列車が鐵橋を通過した刹那、洋服をまとふた廿七八歲位の青年が列車に飛込み自殺を遂げたのである

軍のスケート場

今年は軍部以外の スケーターにも開放か

スケート季節が來たので、軍司令部の池田高級副官が肝煎りとなつて今年もスケート倶樂部をつくることになつた、場所は昨年通り龍山總督官邸の西池で、同所であれば相當の廣さがあり百人近くは樂にすべられるので、周圍に腰掛を設け、夜間も練習できるやう照明設備をなし、またその日々々の淸始末、補修、除雪などに努めて完全なスケート場とするはずである今冬は禁止された漢江川東大門附近のスケートリンクが禁止されたので、軍部以外の同好者も出來るだけ會員として便宜を取計らふ模樣である。

午後十時五十二分京城驛着、同夜一泊の上、七日午前八時五十分發各所屬聯隊へ歸隊する事となつた、因に同部隊は京城驛通過に際し京城驛頭臨時祝盃を擧げる事となり、京城府では夜中ならぬ壯觀を呈する事であらう

モヒ密賣犯　京城府貫鐵町四ノ二九四朴聖會（三一）、同所朴大植（三五）の兩名はモルヒネ密賣犯として個々其筋の御厄介になつて居る者であるが五日午後三時四十分頃貫鐵町四丁目路上通行中擧動不審の廉に依り本町署外山吉野兩部長に逮捕され取調べの結果モルヒネ四瓶（時價二千圓）を所持し居り府內觀賀洞八五梁萬淵（三四）より買受けたとの申立に兩部長は前渠方の搜査に赴きたる處渠は前記四瓶を十六圓にて買却した外多量のモヒコカインを天井裏に隱匿し居りし事判明目下三名共嚴重取調中

事にふれ自殺を計つた事件あり昨年夏の鐵道山拳銃が右下腹部貫通銃創を負つて竟に早速鐵道病院に收容したが六日午前八時頃遂に死亡したので直に死體を府內西小門町山中丸病院に收容解剖に附し、が何ゆゑか肛山醫はこれを秘密に附し一般の發表を避けて居る右につき憲兵隊ではこの事實を認めたが何分にも全部醫山醫を通さねば語る事が出來ぬといつてゐる、何か深い事情が潛在してゐるとみられてゐる。

井上中佐未亡人

桑港を出發

【サンフランシスコ五日發電】去る十一月十三日大西洋上で遭難した大和艦長井上中佐を失つた井上テル子夫人は夫君の遺骨を抱き本日大洋丸で當地發日本に向つた夫人は未だ全癒に至らず手足の自由をかいでゐる

人參湯

醫專附屬病院も醫院當局から忙しいのにかゝわらず患者用の自動車には乘手が少い。あれは無料でのせてくれるのですから遠慮なくお乘なさい

◇それはそれで、醫專病院院長の宴が去る四日東流樓であつたその夜の話—。順序よく進んだ宴の終りに秘まつたのが隱し藝の披露。一人一藝に入場料をとつてもといふ余のかゝつたうまさをみせた人が一人あつたがそれは今は內科、教授、先生達の當夜の爾遊をおしらせすると。校長佐藤博士の追分けは、院長成田博士のカツポレと相まつてさすがは親玉っその頭株の下にある漲等諸氏は、四八の獅の研究家、醫川博士のいそ節、クリスチアン總務教授のむづかしい歌

◇きんたまの研究家鈴木教授のホーデン踊り、渋先生のテノール『からたちの花』鈴木博士（レントゲンの人をくつた話、柴田教授の愛妻を思ふの歌、英語の横山教授のシンガホールの歌

◇等々紙において紙にくつせぬ醜態、そこへ飛入の西尾醫生課長補佐い所をみせてのち、諸氏を批評していはく『みんな醫者になるたら方針を間違へたなあ』

指のよごれぬヘラ付

不易糊

本品にはヘラ一葉添付せるが故に指頭を直接使用する要なく至極便利にして衛生的なり

銀行、會社、學校等へ特に推奨いたします

新案逆立式の 不易水糊

最新式卓上水糊は本品なり（全國文具店、雜貨店、紙店にあり）

一、時計により使の手數省ける
一、液出の憂なし
一、水糊の圓滑なく經濟的である

唐墨以上に豊饒える 不易墨汁

つやつやした黑色のあざ事務用、習字用、廣告ビラ書き、セーク描用等には最適品であります

東京 不易糊工業株式會社 大阪

名產 扇印 リンゴ

▽世人一概に林檎と申しますと優良品もあれば不良品もあります、本園はお客本位信用第一を主義とし最新化學的栽培を行ひ、大量生產を以て統一したる逸品を提供し併せて價額の低廉を目的とするのであります

▽榮養價値から云へば含有のビタミンＡＢＣ共頗る多く食慾を進め消化を助くる効力偉大であります

▽御贈答品＝三越の特別意匠になる新優美の特製＝が取揃へてあります御用命願ひます

▽黃州驛立賣り林檎は本園產なり是非御買上を願ふ

黃州林檎 元祖 黃州果樹園 代表者 穗坂秀一

中央特約店 京城 株式會社三越
南部專賣店 釜山 釜山食糧品株式會社

資本金 五百萬円

朝鮮火災

本店 朝鮮京城

大連で一番確實な委託問屋は

海陸物產 漬物類 諸罐詰

委託賣買卸問屋

鶴森次商店

大連市監部通二丁目一九番地　電話二二〇三番　振替大連四七〇八番　電略ツル又ハ（鶴）

營業品目

香椎源太郎 蜂蜜松の花入 各地菓子食料品店ニテ御求メ下サイ

御見舞 御土產 御贈答 歳暮御用ノ銘菓 鎭海 朝鮮 深山の雪

朝鮮總督府巡查募集

七拾圓以上（初任月俸約）

左ノ日時ニ依リ採用試驗ヲ行フ志願者ハ願書履歷書寫眞携帶午前八時マデニ出頭セラルヘシ

十二月九日釜山警察署、平壤警察署、志願者多數ノ場合ハ二日間ニ亘リ試驗施行スルコトアルヘシ

專賣特許 金牌受領

りん病根治法

世界的大發明

酒も乘馬も房事も止めず自分でヒミツ療法の全治に快治し得る世界醫學上に未發見の新發明根本療法也器入說明書送呈す

大阪市南區一〇ノ十九 東京市小石川北町二ノ廿九 朝鮮京城本町五ノ五二 新富堂

膀胱炎 雜病に苦み仙療法効なき方は切手添申込あれ根本的治療の良藥御紹介致す

和歌山市三年坂 薬學者 自然堂

じんぞう

書記採用

一、家族少なき妻帶者又は之と同等以上の能力ある者
一、年齡廿八才より卅八才迄の中學以上卒業者、住宅を提供す希望者は必ず寫眞、寫眞付及び住所を明記し申出づべし折返し詳細なる採用格を通知す

明治町三ノ二 京城工學院

應時代要求 薄利多賣（開業以來時計提供致候明治二十八年）

瑞西時計

クローム腕十型十寶石入アンクル 五圓八十錢
同 八圓
同 十一圓
同 九圓五十錢
同 八金 十圓五十錢
同 十八金 十八圓十五錢

◎當店が販賣専門の一品との御好評で販賣せんかと御勸告の

ロンドン萬年筆

を特約實現致しました販路擴張の爲め限り定價の一割五分引にて提供致します

右ノ外各種定價表御申越次第無代送呈

京城黃金町二丁目（電本長一〇一五番）

時計卸商 Ⓚ 喜多金光堂 通信販賣部 振替口座京城七八二番

會葬御禮

父 陣內茂吉
親族代 中村寅吉
友人代 內田仙英
　　　 渡邊定一郎
　　　 荒井初太郎

母と子と小兒科醫 (四)

京城帝大助教授兼京城醫專講師　醫學博士　原　弘毅

愛兒が病めば一家を擧げて憂ふるこの頃流行する猩紅熱にかゝるとどうかすると急に惡くなつてしまふことがあります。親達の憂ふる疫痢に罹ると一晝夜の中にいとけなき可愛ざかりの子供がこの世から奪ひ去られて親達の悲みはその極に達します。この悲劇を目擊するのはかく病氣にかゝらざる以前にさかのぼつてこれに留意されないように工夫するより外致し方がありません。この意味から小兒保健といふことが出發するのであります。かくて稀くば家庭の悲劇を未然に防ぎ小兒の死亡率を減じて國家の損失を防ぐことが出來まいかと思ひます。こゝにおいて色々の方面から小兒保健運動なるものが盛んに提唱されてゐるのとであります。しかしてこれは世界各國の等しく痛感してゐる所でありまして乳兒死亡率といふことは各國の爲政者の頭を惱ましてをることであります。從つて社會事業の一として多大の費用をこの方面に投じてゐるのを見ます。然るに我朝鮮においてはどうでありますか過日われ／＼が後援した乳幼兒審査會に對して爲政者はいくばくの費用を投じこれを助援したでせうか。

× ×

ドイツが曾て各國を敵として立つた大戰の末期、すでに敗戰落日の色見えし日、チュービンゲン大學大學教授アウグスト、マイヤー博士が或る婦人會の席上でやつた演說を私は讀んだ事があります。『自分は一つのビスマルク、一つのヒンデンブルグを惜まない。かの戰場を馬にまたがつて馳驅するものは實に健康身體の御子息である私は最も恐れる我ドイツ帝國の乳兒の死亡率を。かくて我國は民族の自殺に陥るであらう。祖國を回復するものは健康身體である』と論に結論であります。ところが我國はこの乳兒の死亡率が世界で最も高い。即ち近年我國にては乳兒の死亡率は年々三十三萬人に達し出生一千につき百七十二に相當し歐米文明國に比し最高率を占めております。

それでこの頃政府では實に熱心に堪へないとあつて乳兒の保健施設を講ずるため三十萬圓を計上したそうであります。それから經濟學者や社會改造論者は乳兒保護のために或は經濟狀態の改善や生活程度の改善を說いております。內地においては託兒所、乳兒保護所の設立の急務が論ぜられております。然るにわが朝鮮においてはいかん。この點はたゞに爲政者にのみ求めてはならぬと思ひます。われ／＼も又象牙の塔を出て、機會ある毎に街頭に出て民衆相手に講話せんとするものであることを諸君に誓ひます。幼稚な研究にたてこもらずんば研究にあらずとする徒に白眼視されてもかまはない。私の心持は賢明なる諸子が御了解になることでせう。

× ×

されど私は何物をも犧牲にして愛兒のために貢るかの偉大なる母性愛をおもひます。いとけなき兒にこの母性愛ほど、より以上におよぼす力は他にないと思ひます。政治家がなんといつても又學者がなんといつても愛兒を疾病より救ひ出し小兒保健の實を擧げるものはこの母性愛であり限りなき母の力であると信じます。」

花嫁姿　齋藤久太郎令孃久子さんはこの程結婚式をあげたがこの寫眞は京城手藝院の展覽[illegible]コトさんが、[illegible]田家の婚に因んで考案した帶の結び方です

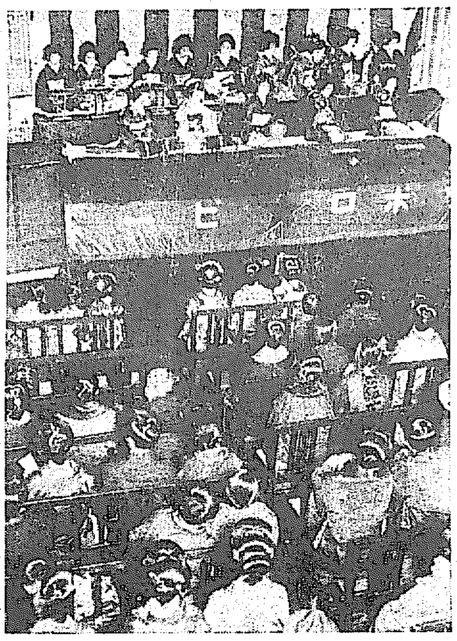

長唄如月會 (四日夜來青閣)

冬の美容　クリームの智識

クリームを見分けるに當たつて第一にしつて置かねばならないのは寒い時と暖かい時によつて使用する品の異る事であります。冬の寒い間又は寒地で使用するのにはいはゆるコールドクリームがあります。よいクリームでも寒い時には極めて効果が弱いのですからコールドクリームを使用した方がよろしいのですコールドクリームは日本人にはどんなものがよいかといへばサク酸のなるべく多量に入つたものがよくまたリスリンを濃く含有してゐるのは日本人に適してゐますしかし一般によく酸化された中性で放離アルカリのない事が大切です。また放離の脂肪酸を多く含んでゐると白粉のつきを惡くしますから、これも注意が大切です コールドクリームに用ひた脂肪が臭味のあるものはよくない鑛物油を用ひる時油の中に往々礦蠟を含んでゐるか。これは肌をそこなふものですから注意が肝要です。又クリームの中に含有してゐる香料の爲に色の變化を來たすもの、皮膚に刺戟を感ぜしめるものはよくない。含有してゐるリスリンも刺戟を與へますがこれは少し差支ありませんから香料の刺戟とリスリンの刺戟とを見分けねばなりません。それにはなめて見るとリスリンは甘くすぐ舌に消えますが香料の刺戟は強くなか／＼消えません。

季節料理

牡蠣御飯　材料(白米五合酒又は味淋三勺、醤油二勺半牡蠣一合)先づ牡蠣のむき身二合を笊を振り動かしながらよく洗ひ水氣を斷つておく、鍋に酒又は味淋三勺と醤油二勺半を煮立てゝ牡蠣の剝身を入れ手早く箸で掻きませ半煮え位にザッと揚げて鍋を下しその煮汁をしたみ增いた米の中に入れ普通の水加減にして炊く、炊き上つたならば前に煮た牡蠣を入れそのまゝ蓋をして暫くむしお櫃に移す時よく掻き混ぜます

豚の東雲揚げ　材料四人前(豚ロース八十目、玉葱一個生姜一個玉子二個、饂飩粉少々)玉葱と生姜の皮を剝き卸し金にかけて丼の中に卸し込んでおく豚肉は一分五厘の厚さに切り前の玉葱生姜の中に入れて掻き混ぜておく、饂飩粉大匙二杯を目の細かい裏漉にかけて丼に入れその中に玉子二個とメリケン粉六匙山盛三杯を篩しこみ酒にて天ぷらの衣の樣なものを拵へ用意しておいた豚肉を玉葱、生姜の氣を切つて入れ衣をつけ煮立つた胡麻油であげるからつと揚つたら新聞紙にとり油をきつて燒物皿に四分の一づゝを盛る。之に林檎の山葵和へを付け合せとすれば尚よろしいのである

刀劍の賣立會　九日美術俱樂部で

既報京城美術俱樂部では、京城某家の所藏の刀劍の大賣立を行ふことになつたが、賣立刀劍はすべて五十六點、中にも有銘長谷部國重(尺八寸櫻鐔塗り)、無銘貞宗(長刀造先師大中脇彫物)、有銘兼光次(合す無銘來國光)、有銘備前在光(短刀造珍)白鞘の部では絶新太夫行平作長刀等はいづれもすき者の垂涎に價するものといはれてゐる八日下見、九日は入札および競賣を行ふはずである。

JODK プログラム　十二月七日 (金曜日)

午前一〇、三〇　天氣豫報　氣象概況、各地値段
同一一、〇〇　料理獻立、日用品
午後〇、三〇　教育映畫物語『小楠公』最終　岡田天城
同三、四五　ニュース
同六、〇〇　初等英語講座　笠谷保太郎
同六、三〇　童話『不思議な國』　延星欽
伽倻琴散調と並唱短歌　沈相健　李素香
同七、四〇　ニュース
同八、〇〇　內地放送局演藝中繼放送
豫定プログラム
新日本音樂(東京ヨリ)
長唄(東京ヨリ)

DKヨリ　新內
梅雨衣醉月情話
非井お柳解吉三段
淨瑠璃　富士松富士太夫
三味線　富士　佐奕
此の曲は先代富士松加賀太夫の創作に係り先代菊五郎と故人松助によつて演出され好評を博したものである。師匠加賀太夫沒後のもの富士太夫十八番中の隨一である。
時報　氣象概況、翌日プログラム發表

DKヨリの特別ニュース

東都新內の元老富士松富士太夫も今明兩夜でお別れとなる引續き東都講談界の香宿邑井貞吉師が十日來城一週間DKから放送する事になつてゐる。目下豫定出し物は左記の通りである。

十日　乃木將軍
十一日　出世車
十二日　明石喬八傳
十三日　孝女秋色櫻
十四日　義士傳
十五日　立志美談甲裴勇吉(上)
十六日　同　(下)
(以上)

將棋新手合 (一)

於東京市日本橋區蠣殼町一ノ四　溝呂木研究所
飛香落　△七段　溝呂木光治(東京)　▲二級　梶一郎(東京)
(圖は四六手迄の局面)

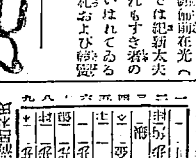

持駒　△溝呂木氏 ナシ　▲梶氏 ナシ

△三四歩▲七六歩△四四歩▲一六歩△三二銀▲一五歩△五二金右▲一八飛△四三金▲四八銀△五四歩▲四六歩△三三銀▲一四歩△同歩▲同飛△一三歩▲一八飛以下次號

(溝呂木七段講評)
梶君は當年十七才にて、土居八段門下生である。たまたま當研究場へ來たので、手腕を試みる爲めの手合であるから、同君は非常なる緊張振りを示して局に對した。
(下手)一八飛と振つて、攻撃陣形を整へたのは定法である。
(上手)三三銀と上る受け方は、重い手であるが、敵を力戰に導く趣向である。
(下手)一四歩と突いて、既に角端歩を切るのは當然の手順である。

全鮮音樂舞踊　一藝一人投票

(投票用紙はハガキに限る)

【六日正午締切の分】

箏曲の部
五〇票　岡山元町一　生田流　菊哉　綾子

筑前琵琶の部
二八票　花園町　橘流　江藤　旭宮

薩摩琵琶の部
五票　大和町　錦心流　松井　清水

ハーモニカの部
一九票　旭町一　佐伯　順一

尺八の部

舞踊の部
八票　黄金町一　上田流　森田　仙鶯
四票　南大門通五　谷口小次郎

淨瑠璃の部
二票　新町　安川　沼玉

ケイニチ カナモジ ドウワ
コビト ノ オゴチソウ

シブノ ゴロウ ツクル
オオイシ テツジ エガク

—2—

ノ ニ ハタライテ イタ オヒヤクショウ モ ヤマ
デ ハタライテ イタ コビキ モ ミンナ オイエ ヘ
カエツテ マイリ マシタ ウシ ガ ネドコデ ゴハン
ヲ タベナガラ ウレシ ソウニ モウ ト ナキマシタ
イチロウ ハ トリ ヤ コウシ ノ シマツヲ ツケル
ト サツソク ソトヘ トビダシマシタ 『テラ オトウ
サン』 モウ スコシ イキオイ ヨク トビダシテ
イツタラ ソレコソ イチロウ ハ オトウサン ト ショウ
メン ショウトツ ヲ シタニ チガイ アリマセンデシタ
オトウサン ト オカアサン ニ アツイ セツプン ヲ
イタシ マシタ 『ズイブン マツタ ロウ』ソウ オツ
シヤル ト オカアサン ワ ハ ノ ナイ クチ ヲ
オウキク ヒライテ ハハ…… ト オワライ ニ ナリ
マシタ サア ハヤク ゴハン ニ ショウ オトウサン
ワ オハラ ガ スイテ イラツシヤル ノカ ショクダイ
ノ マエ ニ ドツカリ コシ ヲ オロシニ ナルト
サモ オハラ ノ スイタ ト イワヌ バカリ ニ チ
カラ ナサソウ ニ オツシヤイマシタ トコロガ ドウ
シタ ワケカ イツモナラ スグ フクロ カラ イチロウ
ノ ダイスキナ ソウセージ ヲ トリダシテ クダサル
ノニ キヨウニ カギツテ オトウサン モ オカアサン モ
ダマツテ イラツシヤイマシタ イチロウ ハ ヘンダナア
ト オモイ マシタガ イマニ クダサルダロウ ト オモ
ツテ マチコガレテ オリマシタガ オカアサン バ ナン
トモ オツシヤラズ ソノママ ダイドコロヘ イラツ

シヤルシ オトウサン ハ オトウサン デ ハンダイ
ノ ウエ ニ ヒジ ヲ ツイテ グンニヤリシテ イラツ
シヤツテ ソウセージ ノ シ ノ ジモ オツシヤイ
マセンデシタ コレワ テツキリ ワスレテ イラツシヤル
ンダナー ト オモツテ イチロウ ハ オトウサン ノ
ヒザ ノ ウエヘ トビ ノツテ 『オトウサン ソウセー
ジ ハ ドウシタンデス』 ト モウシ マシタ オトウ
サン ハ ビツクリ ナサツタ ヨウ ニ 『ソウソウ
ソウセージ ダガネ ザンネン ナ コトニ キヨウ ハ
ミンナ ウリキレテ シマツテ ドコノ ミセニモ ナイ
ノ [illegible] カツタカ ナイカラ アメチヨコ ヲ カツテ
キタノヨ』 ソウ オツシヤルト ズボン ノ ポケツト
カラ アメチヨコ ノ ハコヲ トリダシテ 『サア コレ
ガ キヨウ ノ オミヤゲダ』 ト オツシヤイ マシタ
『アリガトウ オトウサン』 イチロウ ハ カナシクツテ
カナシクツテ タマラナカツタ ノデシタ ケレドモ セツ
カク オトウサンガ カツテ キテ クダサツタ アメチヨ
コ ダカラト オモツテ クチデワ ゲンキヨク オレイ
ヲ モウシマシタ ケレド ココロデワ ナイテ イタノデ
シタ」

頭痛にノーシン

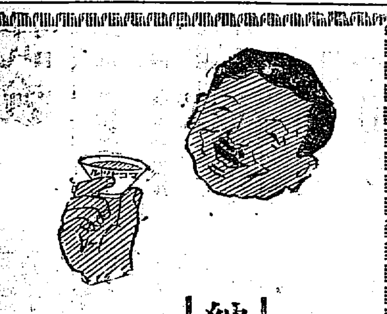

紳士の愛好する誠鶴
イツ飲んでも美味い誠鶴

京城南大門通五　誠鶴深見支店
開城大和町　深見開城支店
醸造元　仁川府　深見釀造場　電話二四八番

タバコのみの
歯磨スモカ

スモカは主として喫煙家の歯磨です　故にスモカを使へば歯の黒いヤニがおち取れます　そして喫煙家ならずとも　誰もの歯を純な白さに輝かせます　スモカは過度の喫煙から來る口中の荒れ！臭ひ！食慾の不進！それを防いで口腔を常に正しい狀態に置きます　スモカの粉末には適度の濕ひを與へてあります　それは無駄な散乱を防ぐためです　一人一罐の使用量は約一ケ月分　それ以上の消費は濫費です！

定價十五錢　煙草雜貨化粧品藥店ニアリ

237

こな おちゝ
ラクトーゲン
眞に是れ理想的　育兒料

近時育兒用粉末乳として類似の品多數あれども嚴密なる分析試驗の結果に照して最も母乳の成分に近似せるものはラクトーゲンにして其の他のもの大部分はバター製造後の脱脂乳を粉末にしたるもの或は牛乳其まゝを乾燥したるもの或は穀類を混入したるもの等にして眞に母乳を標準としたる育兒用品を見ず
ラクトーゲンが多年實績の偉にして愛用者の多なるを誇り得る所以のものは常に母乳を標準として製造研究を怠らず小兒の胃腸にも消化吸收容易なればなり

	母乳	ラクトーゲン七倍水溶液	コンデンスミルク約十倍稀液	牛乳
水分	八八、一〇	八七、一九	七三、三七	八七、三〇
脂肪	三、一〇	三、一二	一、一〇	三、八〇
乳糖	六、六〇	五、七九	一、四六	四、七五
蛋白質	二、〇〇	三、二二	〇、九七	三、四〇
灰分	〇、二〇	〇、六八	〇、二三	〇、七五
蔗糖	ナシ	ナシ	三、八七	ナシ
カロリー	六四、四三	六六、九九	四八、七九	六九、九八

溶し方　ラクトーゲンに少量の熱湯を注ぎよく糊狀に粘つてから更にお湯を加へて稀めて下さい

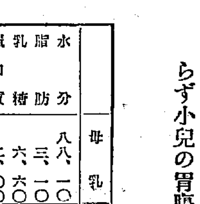

12—B

昭和三年の財界を顧みて（四）
見直して來た鑛業界（下）

咸南炭田 は咸興、永興、高原の兩炭田に分れ、咸興炭は餘木程の新興炭業の手で昨年の採炭五萬トンが八萬トンになつて來た、して又永興炭は新に永興炭鑛會社が創立されたので三千トンから一躍五萬トンに增加したなど、北鮮炭は今年から咸鏡線の開通によつて大消化地たる京城に搬入され、しかも京城を標準として販賣戰が演出されるに至つて、山元も大いに賑つて來た

慶北炭田 は迎日、慶州、聞慶炭田であるが、その附近の燃料に使用されてゐるだけで大した變化はない。次ぎに聞慶山炭田の、聞慶炭は三井系に屬し、採炭額八萬トンに達し、鮮鐵所用の需に應じ採炭の發展を見た。安州炭田、安州炭は朝鮮に見る良質炭として京城への搬入も年々增加して來た。

次は無煙炭

平安北部炭田价川、順川、孟山に至る廣大な無煙炭田は、今回無煙炭會社の出現と今年から鑛行され、炭界は一躍三千二百萬トンの重要な無煙炭田と變つた。平壤炭田、大同、江東、江西に亘たがり、長山、大寶、江西、坎北炭田、成川、江東、三神洞、寺洞、勝湖里、大成、各炭坑群を形成し、三井、三菱、明治、興業、海軍などにそれぞれ炭區し、巨力を用ひて近代的な設備を施し、一躍採炭となり又需要の增加ともなつて需要は非常な増加を見せた。

名炭々の消長

咸鏡文川炭田は今津川內里より鑛路が開け、又成鏡鐵道の成功によつて發達されて、平壤炭田から平壤へと直接、販路が擴げられて來た。江原道三陟炭田、一部は土地開發に豫定し、殊に鐵道の不便な地方として顧まれてゐないが、最近相當注目を惹いて來た。全羅和順炭田は火つきの惡い炭質があるが、石炭資地に遠い朝鮮唯一の重要な炭田といはれ、慶北聞慶炭田は店村への鐵道開通で今年開發炭鑛會社が創立され、京釜線唯一の無煙炭田として重要な位置になつた

無煙塊炭の出現

以上各炭田について見ると今年の各地の炭坑は鐵道の開通で運輸の便利増進で採炭が安となり、需要を增して來たので、今年は昨年より少くも北萬トン增加の八十萬トンの採炭を見るものといはれ、各地における優良な炭層の發見と無煙炭田の新發見などあつて加速度の發展を見た、無煙塊炭の內地移出も增して來たが、ここに特記すべきは無煙塊炭の發見である。從來無煙炭は粉炭か、或は塊炭にして市場に搬出してゐたのが、江東、大寶、山价川、三陟の各炭坑から無煙塊炭が發見され、今年六月から市場に出はじめた。これは無煙炭界の一大革命で褐炭の乾溜化と相まつて今年の石炭鑛業界には特記すべき二大發見である

かく顧みると今年の石炭鑛業界は多忙であつた。消費の增加で山元の發行も盛んとなつて來た、と同時に褐炭の乾溜、液化に成功し、しかも無煙塊炭の發見を見たなど朝鮮のみが他に誇りうる優越點でありこの二つの發見だけでも今年の石炭鑛業界は、非常な收穫であつたといふことが出來るのである

鮮米積取の配船が少い
船會が不引合

鮮米積取は最近從來の門戸閉鎖主義を捨て、相當の船會社ならば加入を歡迎する方針に出で、まづ尼崎汽船と協定し、續いて島谷汽船、中村組の加入を見るに至つたしかし鮮米積取に對しては大阪商船、朝郵、鴻山、尼ヶ崎が定期に相當の船を廻してゐるほか、山下、辰馬、近海、川崎等が一二隻を配してゐるが、新に加入した中村、島谷等は未だ一隻も配船してゐない、即ち加入各社數が多いのにかゝはらず現在の配船數は頗る少いといふ結果に陷つてゐるが、これは米の出廻りが後れて最近までの出廻りは例年の三分の二見當に過ぎず、從つて各社配船には積荷の點が不足し協定運賃は表面だけで、不知の間に屆しのほかに更に割戻しが裏面において行はれてゐるため、船會社の採算不引合となりつゝあることが、原因であると見られてゐる

資金難と競爭で鮮內生保も整理
支店出張所の改廢行はる

京城における生命保險會社の營業は近來の一般的傾向たる資金の偏在と各社の激甚なる競爭とによつて漸次小會社は大會社に壓倒され朝鮮から驅逐せらるゝ傾向となり甚だしきに至つては年額二千圓の組合費の負擔すら苦痛とする有樣である、現に大安生命、中央生命の如きは京城出張所を閉鎖して內地へ引あげ、又醫師共濟の如きも一度內地へ引あげを行ひ最近再び出張所を開設した事資金關係から種々の變更を行ひその經營に腐心してゐる現在京城に支店、出張所を有する會社は日本、日華、帝國、日清、共濟、片倉、共保、太平、愛國、明治、太陽、有隣、大正、富國、第一、徵兵、東洋、蓬萊、千代田、醫師共濟、八千代、常磐の二十七社であるが、內藥々二社の如きも閉鎖、內地引あげを余儀なくされる樣の傾向を見せるに至つた

米資金は開港地へ
奧地から漸次移る　併しまだ額が少い

鮮銀發表を通して見た米資金の動きは昨今奧地需要から開港地に移つて來たものと觀測されてゐる即ち五日の鮮銀貸出額は一億三千五十七萬九千圓と前日に比べて貸出高四十一萬一千餘圓を增加した例月今頃は月はじめの回收期なのが今月は年末を控へてゐるので米資金の需要と相まちかへつて增額を示した。しかしその增額振は十一月中旬以降から急激な增加を見たのに對し昨今は增加額が少い。これは十一月下旬は奧地の出廻り多く各銀行から奧地への現送が頻繁だつたので增額を見たのであるが昨今は集散地、開港地の資金需要に轉じて來た傾向がいちぢるしいたゞ昨今は米價が不冴えの閑狀をなし移出商談も少いので米資金の需要も豫想より少い模樣であるが年末接近につれての移出商談の增加と共に米資金の需要も增大するものと觀測されてゐる

仁取の格付改正
古米排斥か

【仁川電話】仁取では六日午後一時から同所樓上で京畿道穀物檢査所長、天日古城仁取理事長（代人）取引員役員參集本年三月頃より實施すべき新米の格付について協議したが、古米排斥の格付を特に設けることになる模樣である

魚市場の手數料統一問題と
本府の立場

市場手數料を一圓に統一するの件は今秋京城に於て開催した南鮮魚市場聯合會總會で決議されたが、當時總會に出席した一同打連れて本府水產課及京畿道に陳情する所があつた、その後書類で右決議により統一方を陳情して來たので本府では目下詮議中であるが、直接の認可は各道でやつてゐるので本府としては第三者の立場に置かれてゐる譯である

十一月中貿易入超二百八十萬

十一月中の朝鮮對外貿易額は左の如し（單位千圓）

	十一月	累計
輸出	[illegible]	[illegible]
輸入	[illegible]	[illegible]
合計	[illegible]	[illegible]
輸入超過	[illegible]	[illegible]

十一月異動

京城商議調査、十一月中の府內會社は新設株式十三社公稱資本金四百九十四萬四千餘圓、拂込百五十四萬六千餘圓、合資三十一社、二十七萬一千餘圓、合名二社一萬一千圓、計四十六社、公稱資本金五百二十二萬七千餘圓、拂込百八十三萬八千餘圓で、拂込增社は九社拂込額二十五萬一千餘圓、增資は合資會社五社四萬四千餘圓、解散は株式三社、資本金二百二十一萬圓拂込二百八萬七千圓、合資六社四萬八千餘圓合名二社一萬二千圓、計十一社、資本金二百二十七萬餘圓、拂込二百十四萬千餘圓で十一月現在左の如し

	社數	資本金	拂込
株式	[illegible]	[illegible]	[illegible]
合資	[illegible]	[illegible]	[illegible]
合名	[illegible]	[illegible]	[illegible]
株式合資	一	[illegible]	[illegible]
計	[illegible]	[illegible]	[illegible]

漢銀の配當如何
特融利子が問題

漢城銀行今期決算は來る十日假決算を行ひ、年末締切りの上正確な決算を行ふことになつた。今期は京城銀行整理成績と擔保流入の京城銀行株の値上がりもあり、一方日銀の特銀利子免除問題について目下草間財務局長が東上折衝中で、年內に片づくものとすれば今期は四分配當は可能の見込である。しかし、日銀の特融利子減免は、他の銀行と同一に處理さるべきもので、目下の實行せは果して免除さるゝか、否や不明であることの結果決算では日銀特融利子免除が決定しない場合は今期は無配當となる模樣である

土改の代行手數料引上
本府は調査中

土地改良代行手數料引上げに關し土地改良部は代行會社の申請に基き、調査を進めつゝあるが、代行會社としては、この手數料が唯一の收入財源であり延いては同社の消長に關する重大問題であり、本府に對しても極めて强硬にその主張貫徹を圖らんとしてゐる、この請願に對しては大體當局者として斯くる程度の諒解を有し會社側でいふ如く單に經費の節約の他には收入の途なき以上必然工事計畫の遂行上甚だ面白からぬ形勢を殘す恐があるので、適當の方策を講ぜねばならぬと云ふ意見に傾いてゐるが、來春頃迄には大體調査を完了した上、具體的に態度を決する模樣である、然し乍らこの手數料の引上げを實行することなれば直接十二ケ年既定の額に累を及ぼすこととなのでこの第二段の策としては明年度以降に考究さることになる模樣である

重役振當で京東鐵に揉め事

本年九月設立を見た京東鐵道會社はその後資本金二百萬圓を更に百萬圓增資すべく手續き中である、然るに重役の振りあてに關し水原鐵株主間に異論が出て來たので內紛を生じ成行きが氣遣はれてゐる模樣であるが、しかし會社側では成るべく年內にすべての手續きを了し、來年一月より工事着手の準備を進めたい意向であると

昭和水利委員會
創立の件協議

行惱みの狀態にあつた昭和水利組合（二萬五千町步）は六日午前道廳に於て創立委員會を開き一、測量設計代行委託の件二、創立資金借入れの件を附議した右創立委員會終了と共に東拓との間に代行及資金借入れの件を協議する段取りとなり本年度內に代行契約を締結し測量設計に着手の見込である

松の實搬出減少

松の實は産地から特産として昨年迄りか相當搬出されて居るが、本年は九月二十日頃から出だして十

落穗

繰來だ、各銀行の窓際は引締つて來た▲六日の鮮銀は特に緊張、吉村鮮銀理事、武安支配人と相自商談を交して引あげた▲年末だ、誠に重要な商談だが、吉村氏マージャンの相談だと濟まてゐた▲果たしてマージャンの相談ならば、朝郵は大變結構なセンスを敷いてゐるといふものだ▲朝鮮郵船問題が議題となる▲氣の毒だ▲その代り、鮮銀特融利子の免除運動、護謝會とある▲現せば可分配をするとある▲整理期の減額、酸文整理に回復して來た▲銀行のボーナスは出た▲本町筋いよ〳〵ボーナスシーズンに入る

株式（六日）

京取短期

銘柄		寄付	大引	高値	安値
京取	前	[illegible]	[illegible]	[illegible]	[illegible]
京取	後	[illegible]	[illegible]	[illegible]	[illegible]
鐘新	前	[illegible]	[illegible]	[illegible]	[illegible]
鐘新	後	[illegible]	[illegible]	[illegible]	[illegible]
大新	前	[illegible]	[illegible]	[illegible]	[illegible]
大新	後	[illegible]	[illegible]	[illegible]	[illegible]
久原	前	[illegible]	[illegible]	[illegible]	[illegible]
久原	後	[illegible]	[illegible]	[illegible]	[illegible]
東新	前	[illegible]	[illegible]	[illegible]	[illegible]
東新	後	[illegible]	[illegible]	[illegible]	[illegible]
仁取	前	[illegible]	[illegible]	[illegible]	[illegible]
仁取	後	[illegible]	[illegible]	[illegible]	[illegible]
同新	前	[illegible]	[illegible]	[illegible]	[illegible]
同新	後	[illegible]	[illegible]	[illegible]	[illegible]
安取	前	[illegible]	[illegible]	[illegible]	[illegible]
安取	後	[illegible]	[illegible]	[illegible]	[illegible]
朝紡	前	[illegible]	[illegible]	[illegible]	[illegible]
朝紡	後	[illegible]	[illegible]	[illegible]	[illegible]
鐘新	前	[illegible]	[illegible]	[illegible]	[illegible]
鐘新	後	[illegible]	[illegible]	[illegible]	[illegible]
金剛	前	[illegible]	[illegible]	[illegible]	[illegible]
金剛	後	[illegible]	[illegible]	[illegible]	[illegible]

算定と日步

	算定	日步	代引
取	[illegible]	[illegible]	[illegible]
新	[illegible]	[illegible]	[illegible]
取	[illegible]	[illegible]	[illegible]
新	[illegible]	[illegible]	[illegible]
新	[illegible]	[illegible]	[illegible]
紡	[illegible]	[illegible]	[illegible]
鐵	[illegible]	[illegible]	[illegible]
新	[illegible]	[illegible]	[illegible]
原	[illegible]	[illegible]	[illegible]

出來高

	短期	長期	當日
出來高	[illegible]	[illegible]	[illegible]

大株短期

銘柄		寄付	大引	高値	安値
大新	前	[illegible]	[illegible]	[illegible]	[illegible]
大新	後	[illegible]	[illegible]	[illegible]	[illegible]
鐘新	前	[illegible]	[illegible]	[illegible]	[illegible]
鐘新	後	[illegible]	[illegible]	[illegible]	[illegible]
久原	前	[illegible]	[illegible]	[illegible]	[illegible]
久原	後	[illegible]	[illegible]	[illegible]	[illegible]
東新	前	[illegible]	[illegible]	[illegible]	[illegible]
東新	後	[illegible]	[illegible]	[illegible]	[illegible]
日窒	前	[illegible]	[illegible]	[illegible]	[illegible]
日窒	後	[illegible]	[illegible]	[illegible]	[illegible]

大株長期

銘柄	前寄	前引	後寄	大引
大株	[illegible]	[illegible]	[illegible]	[illegible]
同新	[illegible]	[illegible]	[illegible]	[illegible]
久原	[illegible]	[illegible]	[illegible]	[illegible]
同船	[illegible]	[illegible]	[illegible]	[illegible]
郵船	[illegible]	[illegible]	[illegible]	[illegible]
同新	[illegible]	[illegible]	[illegible]	[illegible]
鐘紡	[illegible]	[illegible]	[illegible]	[illegible]
同新	[illegible]	[illegible]	[illegible]	[illegible]
日紡	[illegible]	[illegible]	[illegible]	[illegible]

東株短一市場

	寄引	大引	高値	安値
東新 前	[illegible]	[illegible]	[illegible]	[illegible]
東新 後	[illegible]	[illegible]	[illegible]	[illegible]

京城現株

銘柄	前日	本日
株新	[illegible]	[illegible]
銀新	[illegible]	[illegible]
新拓	[illegible]	[illegible]
銀行	[illegible]	[illegible]
新	[illegible]	[illegible]
取	[illegible]	[illegible]

安東株式

銘柄	前寄	前引
朝鐵	[illegible]	[illegible]
同新	[illegible]	[illegible]
東拓	[illegible]	[illegible]
富士紡	[illegible]	[illegible]
日石	[illegible]	[illegible]
滿毛	[illegible]	[illegible]

期米（六日）

▲仁川

限月	當限	中限	先限
前場（一）	[illegible]	[illegible]	[illegible]
（二）	[illegible]	[illegible]	[illegible]
（三）	[illegible]	[illegible]	[illegible]
（四）	[illegible]	[illegible]	[illegible]
（五）	[illegible]	[illegible]	[illegible]
（六）	[illegible]	[illegible]	[illegible]
（七）	[illegible]	[illegible]	[illegible]
（八）	[illegible]	[illegible]	[illegible]
（九）	[illegible]	[illegible]	[illegible]
（十）	[illegible]	[illegible]	[illegible]
後場（一）	[illegible]	[illegible]	[illegible]
（二）	[illegible]	[illegible]	[illegible]
（三）	[illegible]	[illegible]	[illegible]
（四）	[illegible]	[illegible]	[illegible]
（五）	[illegible]	[illegible]	[illegible]
（六）	[illegible]	[illegible]	[illegible]
（七）	[illegible]	[illegible]	[illegible]

◎東京　前場・後場（當寄、中寄、止め　各節）[illegible]

◎大阪　前場・後場（當寄、中寄、止め　各節）[illegible]

大阪手來米　引アト九十八錢

◎兵庫　前場・後場（當限、中限、先限、寄付、止め）[illegible]

◎下關　先限寄付・止め　[illegible]

◎桑名　先限寄付・止め　[illegible]

鮮內延べ（前六日）[illegible]

◎釜山（內ケ殼良）寄付・大引・高値・安値・出來高　[illegible]

◎大邱（現物殼良）寄付・大引・高値・安値・出來高　[illegible]

◎群山（現物丸七三等）寄付・大引・高値・安値・出來高　[illegible]

◎大阪棉花　前場當限・先限、後場當限・先限　寄付・止め　[illegible]

◎二十五センチメートル　大阪綿絲　寄付・前引・後寄・大引

限月	寄付	前引	後寄	大引
十二月限	[illegible]	[illegible]	[illegible]	[illegible]
一月限	[illegible]	[illegible]	[illegible]	[illegible]
二月限	[illegible]	[illegible]	[illegible]	[illegible]
三月限	[illegible]	[illegible]	[illegible]	[illegible]
四月限	[illegible]	[illegible]	[illegible]	[illegible]
五月限	[illegible]	[illegible]	[illegible]	[illegible]
六月限	[illegible]	[illegible]	[illegible]	[illegible]

◎橫濱生絲　前場當限・先限、後場當限・先限　[illegible]

◎現物揚證券　[illegible]

◎綿絲　日本日　前寄・大引・前寄・大引　當限・先限　[illegible]

大阪砂糖現物　日糖（ST）現物　十一月七十錢　[illegible]

京城手形交換高　六日　枚數・金額　[illegible]

市中標準相場　丸キ四等白米　二五圓八〇　白米卸値（百斤）　一九圓五〇　仁川一等白米　二七圓五〇〇

海外經濟電報

紐育銀塊　二六片二分一　倫敦銀塊　五七仙八分五

對米爲替　四弗八五仙一六分一

米棉　四六弗丁度

スチール株　十五錢

アナゴンダ株　一〇九弗丁度　一ノ一九四

取引停止　▲布木　光熙町

對外爲替　鮮銀建値（六日）　倫敦　一志一〇片一六分一一　紐育　四五弗八分五　上海　七一兩八分二

東京コール（六日）　翌日拂　七厘五毛乃至一錢一厘　無條件　八厘乃至一錢一厘　普通　八厘乃至一錢一厘

日銀帳況（五日）單位千圓　比前日增減

	金額	比前日增減
發行高	[illegible]	減[illegible]
正貨準備	[illegible]	同
限外發行	[illegible]	減[illegible]
貸出高	[illegible]	減[illegible]

鮮銀帳況（五日）單位千圓　比前日增減

	金額	比前日增減
發行高	[illegible]	增[illegible]
正貨準備	[illegible]	減[illegible]
保證準備	[illegible]	增[illegible]

綿布良好

米棉で五錢高に三品手堅く保合、九日米棉作的發表は一千三百萬俵減收は免かれざるとあり、目先小浮動は免かれざるもと觀らる、結局強硬面を現出するものと觀らる、市中物界は在荷減少に一部賣細みにより成行手強く三圓方昂騰し先行良好である

月下旬が最盛期で十一月末を於て終了した總數三十四萬で前年に比すれば約七萬の減少である

株式　春高人氣で反騰す
併し警戒は濃厚

前場 昨五日後場不味の關係今朝は阪地の新甫高を入れて春高人氣濃厚となりたるも警戒は依然去らず平凡に寄付きたるも、アト阪地のヂリ〳〵高を眺めて遂に反騰した、かくて昨後場止に比し大新一圓高　東新二圓三十錢高であつた

阪地の伸惱でまた落着く

後場 前場反騰の機先、後場は阪地の落潰風情に東新は百七十揃みを小往來し依然味なき場面を見せた、かくて昨後場止に比し大新九十錢高東新一圓七十錢高であつた

財界不況の折柄大變動は望めぬ

過日の貿易入超甚大の發表に依つて東新を中心に諸株一齊に下落し投物も相當に出現した機先きて、昨今の市場は一般に安値保合人氣となり、諸株は概して引締り、東新には弗々押目待の買物も現はれ強調を辿つてゐた。即ち貿易の入超が原因とすればこれを材料に株式を悲觀するに當らずとなし、又金解禁も現狀では當分望み難く殊に政局は床次氏と政府側の妥協によつて一層安定するものと見做し此處目先緊張して來た感があつた氣配は稍堅調化して弗々買進む向多く見られた。併し現在の如き財界不況では根本的の立直りは不可能であるから今後共大した變動はあるまいと見られた

此處當分は小浮動の繰返し

局面は大勢見越しや春高人氣等を入れ稍硬化して來たものゝ、當限受渡株の內容が概して買方に不利となつて困り殊に年末接近と、株式關係者が一般に疲弊してゐる今日、完全なる受株に對し相當困難を生じた感があつた。かくの如くなので今後何か好材料でも出現せぬ限りは相當の出動は手控へらるゝであらうから東新も百七十圓臺の隱れ穴を出たり入つたりして小浮動を繰返すものと見られた

人氣概して弱く新味更になし

春高人氣が依然濃厚となつて來てゐた

東新代引激減　他も多少動く

阪地が春高見越しに新甫を買進んで來たので遂に東新を中心に反騰した、かくの如くなので內地に追隨したものもあつて今朝の代引尻は稍硬化を見せた、即ち京取は一千三百七十枚と二百八十枚を大新は七百七十枚と二百枚を鐘新は四十枚と三十枚を各々減じた、尚東新も二千四百三十枚と五百枚の大激減を見た

警戒去らず商內は見送る

春高人氣が濃厚なるため新甫に對しては相當買氣起り今朝新東は百七十圓臺に躍騰した。併し當所は概して人氣弱く此處突込んで出動する向もなく、從つて商內も見送り勝ちであつた。かくの如くなので目立つた手口とてはなく只東新に對し松山の買進みがあつた、かくて昨後場の出來高一十〇枚に對し今朝は新東二〇大新二二〇東三〇合計四七〇枚であつた、このうち三〇枚以上の手口左の如し

今日の手口 大新、賣方白井一七〇古川四〇▲買方白井一七〇松山五〇　東新　賣方正崎七〇松山六〇京證三〇成濟三〇

本玉 六日前場に於ける百枚以上建玉左の如し

つよきよわき

株式 今朝は阪地の新甫高を入れて春高人氣に買進まれて居たが、その反面警戒は依然去らず前場も小口物に過ぎなかつた▲何分株界は不況であるしその上年末も接近してることとなので無材料の今日無暗に出動することは確に警戒を要する▲かくの如くなので今後共何か刺戟すべき材料でも出現せぬ限り當分の間は東新の百七十圓から上を小往來するものと觀測されてゐた

期米 寂れてるのは獨り期米市場のみでない、正米市場を覗いても內地からはテンデ買注文はなく一方產地からは安く賣物して來ないので全く商賣にならぬと何れもコボして居る▲米屋さんに取つては大切な書入れ時にこの調子ではグチるのに無理もないが、これも內地に古米の澁滯なたゝりとあきらめるより仕方あるまい▲古米といへば仁取は二限まで古米建となつて居るので古米を處分するには待つて來いであるから今後も古米もたれは續くと見るのが正當かも知れない

期米　氣崩れた引際に跳返す
戻りは賣らる

前場 前日古米免れを懸念して小口買方の踏氣投げに相場の地合悪化せる折柄、今朝は阪地が五錢安の寄付きを受けて一層人氣悪化し當限二十四圓六十八錢中限二十五圓四十錢先二十五圓七十八錢、五錢安に始め其八ナ寄◎◎の賣物ありて押目買ひにアタるが、◎◎等の押目買ひにアトは六、五錢から九、十錢と跳返し戻りは◎◎の賣物に又押して結局六十錢高一低を綴返して前場を終つた

六十一錢と氣崩れは更に

地合惡く更に氣崩る

後場 前場は古米免れで一時崩れたるもアト押目の買物現はれて引際に跳返したが後場は先限二

常限の買方悲觀さる

十五圓六十七錢と前止より一錢安に寄付き二十五圓六十三錢から三節は更に六十一錢と下押し不勢を示した、然るに四節は又復五十五錢崩れに叩かれ地合益々惡化した更に崩れの形勢であつた

現在當限の取組は四千餘石で賣方は◎一手に買方は◎◎の頭に◎◎◎等に亙つて居るが◎の賣玉は主に內地筋で全部古米を渡すべく既に用意されて居るのに反し、買方中では目下の所受米手口と見るべきは◎を根據とせる紹岡の某氏のみで其他は何れも不明である、從つて當限の成行きに就ては多大の注目を惹いて居るのみか◎を根據とせる買方は新米を希望して居るので渡米が古米と判明せば受米するかは疑問であると同時に若し同手口が受米を忌避する事になると買方に對する悲觀相場は免れないと見られてゐた

東新 賣方京證一、六五〇白井三〇〇新田二五〇▲買方松山九六〇〇崎九五〇日榮八〇〇金福五二一〇〇市川二六大林三四〇京證二一〇田中遠一一〇五〇田中友一七〇成濟一〇〇

大新 賣方白井四五〇田中道三〇〇▲買方松山一七〇〇新田二七〇〇田中友二二〇正崎一二〇金福一二〇〇

安取 買方小口▲買方松山一七〇

京取 賣方新田五〇〇京證四六〇古川一四〇▲買方金秀八一〇成濟五〇〇松山四一〇洪殷三四〇田中友一〇〇大林一四〇新田一〇〇

淺野筋腰入深く乘出す

現在三限に亙つて多大の賣玉を有する內海筋と意氣投合して依然賣玉を絕たない京城淺野筋は、中限止め新規は形勢傍觀の姿なりしが內海筋の古米提供と相俟つて群山より新に古米を渡す向が現はれたので、古米免れを懸念すると同時に先物へ腰入れ深く賣出動し、前日來の賣玉が急に殖へたのは主に淺野筋の新規賣りと見られてゐた

仁取は古米の捨て場所か

今回仁取により古々を當市場に遊送して渡米に提供する事になつたのは內地が古米の澁滯で賣行き不良に起因するは勿論全鮮各地の延市場に於ては十一月限以降古米は全然受渡が出來ず只大邱の市場のみが此の十二月限まで古米を取扱ふ事になつて居るも古々格を一圓五十錢以上も落されるので假に渡米するとしても非常に步が惡いのに反し仁取市場は二月限まで古米建となつて居る爲め古米を處分するに恰好都合であるから今後北斯の如き古々の處分物が現れて來ないとも限らない、殊に金融業者に於ては古米の總決濟を好機として成可く新米と買ひ替へる事を希望してるので仁取市場はやゝもすると古米の捨て場所となり行く〳〵は古米免れて全部一の倒安を叩く事になろうとも知れないと觀測する玄人筋が多かつた

正米

京城正米 市中の手持筋は產地側が、安値は突張り殺の極上は七錢五六厘留へなるより池揚玄米の値上も廿四圓內外唱へ之亦尚張るので定期の軟調も響かず底透き筋の買込みあり正米は却つて堅調してゐた◎三等廿六圓廿錢四圓六十、中米廿三圓二十錢下米二十二圓八十錢精米組合特等白米百キロ二十四圓二十錢一等白米十九圓五十錢穀物七錢四厘中物七錢二厘下物六錢九厘白米二十五圓八十錢

大豆 鮮滿產地は安値賣物一掃したため容易に賣つて來ず內地方に依り入荷旺盛に相場は更に三十錢高であつた福山十六圓九十錢長湍十六圓九十錢建鍍十六圓九十錢金沂十六圓五十錢

仁川正米 ◎田三等二十六圓二十錢四等二十六圓八十錢組石拔米三等二十六圓七十錢◎田二十四圓二十錢等外米◎田二十四圓三十三圓◎改良種上物七錢五厘並物七錢四厘在來種七錢二厘一等白米二十七圓五十錢精米組合一等白二十八圓は本日の出來値なるも內地不賣れのため鮮米沖の姿であつた

群山廻米報 六日

降雪上りの曇天で産地筋は田不能の爲め本日の廻米頗る少なく近來の少量であつた

船便	玄米	一、七九二叺
	籾	三三三俵
汽車便	玄米	七、八一一叺
	籾	三五一俵
牛車便	玄米	一三〇ナ
	籾	―
合計	玄米	九、八三五叺
	籾	七〇四俵

仁川穀物出入（六日）

		着	出
米		六三七五	七七七九
米	鐵道	四八三九	九九九八
豆		六七三五	一七四
米（籾穀入）			九二九六
豆	出	七三八	

大豆　大豆全部出來不申

義人俠勇實錄　後藤半四郎（66）
桃川如燕口演　野口紅崖畫

竹藏の言葉を聞くと源太左衞門『コレ僭上な事をいふな、其方が見たとてそれがわかるか』竹『よくわかります。門前の小僧習はぬ經とやら、御當家へ御奉公して今年で三年、竹刀の持方くらゐは自然と覺えます。どうしても源藏の太刀筋がとれませんから、思はず笑ひますと、大層御立腹なさいまして、其方は不埓な奴だ、笑ふ程ならば、相當の心得もあらう一本立合へと申します、どうぞ御勘辨下さいましとわびましたが、お聞き入れがございません、それではお相手をいたしませうと、竹刀を取つて出ましたが、わたくしは生れてはじめて劍術を使つて見ました、二つ三つ合して居る内に、どうした拍子でございましたか、源藏様の頭をぽかりと打ちました、すると江澤さんが御立腹なすつて今度はおれが相手をしてやると、竹刀を取つて出ました、サア

お出でなさいと又打合ひましたが、丁度頭を打ちました、二人とも殿いて、どうかこの事は先生に話してくれるな、内證にいたしてくれと斷いつて、わたくしに三百文お目を下さいました、人を打てばこちらから藥治代を出してわびるが當然ところが打たれた方から藥治代を出すとは、どうも劍術は結構なもので』源太左衞門も驚いた。那內源藏は劍術を學んだ事があるか』竹『イーエございません、先生がお稽古をおつけなさるを見てゐる内に、自然と覺えました』源『甚藏が打たれた與麟に江澤は何れも折紙を取つて居る然らば初心の門人には優學稽古をする譯の腕になつてゐる、それを初めて竹刀を持つた其様が打ち据ゑたとは誠に不思議、一體貴様はどこの者だ』竹『この當除の下妻の者でございます、親父は名主を勤めてをりますが、わたくしは十七八の頃から放蕩で、酒を飲みますれば手荒みもいたし、親父にも憎くなりまして、たうとう親元は勘當になりました、一時水戸の御城下へ參つて商人の家に奉公致しましたが、商人の道に失敗りまして、こちらへ

流れ込んで參り御當家へ御奉公するやうになりました』源『親共は正鯉か』竹『先日親の者が參り三郎兵衞に懇請に參りまして、それに出會ひ、だん〳〵親の樣子を聞きますと、昨年の春兩親共致しまして、今では夫婦養子が跡を取つてゐるとの事でございます親の歿を知る時分には二人共この世にはをりません、又今更下妻の實家に歸りました所で、相續をいたしてゐる者は赤の他人、ましてわたくしは勘當の身の上、何を申しても相手にはいたしますまい、一身の所業方なしとやら、これから先何も御座いまして、身體の一枚も落て兩親のお菩提をしたいものと心掛けてをりますず』源『人生は五十年といふ、七十を越える者は百人の內に一人、其處も今年五十歲とあらば人生の中途に到達してゐる、こゝ二三年の間きつと身を謹み武藝を學べば五十石、百石の祿を取り、武家に

て世を終る事も出來るであらう、おれが其處に劍術を教へてやる、學べよ』源『それは有難い事でございます、どうぞお願ひ申します』源『然し劍術は中途にして止める位ならは、始めより學ばぬ方がよろしい』竹『どんなにでも辛抱いたします』とこゝで那內は竹刀を取つて稽古に教へましたが、此奴天晴の武藝者となるであらうか、よろしい、教はり拔いてやる』竹『も申しますか、如何にも太刀筋がよろしい、數ばかり拔ら習ひましたところで、上手にはなるが名人にはなかなかなれない、技術はその人の性質による、竹藏の太刀筋の鋭いこと、源太左衞門感心した、源『一心に學べ御教授すなもうこれでよいと安心いたすと藥が下るぞ』竹『へ、エわたくしも命がけで稽古致します』源『アア竹藏一本參れ』と隙があると面撃へ出してきびしく打つ、決して向ふ者は武ありと申して、晝間のない奴は早く打たせない、夜になると源『竹藏、これへ參つて本を讀め、文を學ぶ人は食物であるが、目に見えぬ心を養ふは藥物である、これを學べ』といつて書物を教へる。

京城日報　朝刊　本紙朝夕刊共十二頁

短期募集　名人八段　指將棋全集

果然棋界の賞讃本計畫に集中
これは將棋の活字引だ。近代名棋譜の大集成だ。名人八段指將棋の定本だ。本全集を必要とせざる愛棋家ありや？

締切 十二月二十五日!!

見よ、此壯觀を！

第一卷 關根金次郎集
第二卷 阪田三吉集（校訂）
第三卷 土居市太郎集
第四卷 大崎熊雄集
第五卷 金易二郎集
第六卷 木見金次郎集
第七卷 花田長太郎集
第八卷 木村義雄集
第九卷 小野五平集
第十卷 井上義雄集
第十一卷 伊藤宗印集
第十二卷 天野宗歩集

右は總て自撰自評です。但し故人の分は大崎八段溝呂木七段等の責任撰評者がこれを擔當します。

▽名人八段になつてからの棋譜はかり集めたのかさいふ御問合せが大分あつたが、さうではない。これ等の大家が今の榮位につく基礎となつた過去の名棋譜も網羅されてゐる。而も自ら指し將棋を、それを指した頃のことを思ひ出しながら、丁寧懇切に解説されるのであるから讀者は居ながらにして、名人準名人がその修養時代から今日に至つた努力と進歩の跡を見る事が出來、且つ親しく教を受ける事が出來る譯である。

▽七段六段等の高段者の棋譜をも集めて與れといふ御注文が多いが、それは何れ機會を見て實現するつもりである。樂しみにしてゐて下さい。

▽先づ何よりも 内容見本（各書店にあり）を御覧下さい。それを見ても愛棋家の胸は躍ります。

豫約略規
□全十二卷。四六判上製美本。
□紙數一冊、五百頁平均。
□申込金。一圓半。（最後の一冊分に充つ）
□毎月拂。（一冊）一圓半。
□一時拂。十六圓半。（一時拂は申込金不要）

第一回配本 關根金次郎集
近日開始

東京麹町區三年町二　大森書房
振替東京二六四六二
電話銀座二一六六

寫眞機と材料アルバム類
思い切つて安い
山崎寫眞機店
釜山辨天町一丁目（電話二二七五番）

朝鮮及滿洲

十二月號（第二百五十三號）（一冊六十錢半ヶ年三圓五十錢）

◉外國人の眼に映じた御大禮……京城大學教授 鈴木武雄
◉フランスに於ける金解禁……京城大學教授 土師盛貞
◉國際聯盟の價値……遞信局海事課長 大川周明
◉改善すべき日本……法學博士 一記者
◉朝鮮古代史の權威今西博士と語る……法學博士 淺見倫太郎
◉朝鮮立法司法の一大缺陷……文學博士 小倉進平
◉朝鮮語學に對する在鮮西洋人の貢獻……總督府編輯課 李源圭
◉朝鮮歌謠の史的考察と此に現れた時代色と地方色……一記者
◉御大禮中の朝鮮の警備も無事に濟んだほつと一息、淺利警務局長を訪ふ……社長 釋尾東邦
◉御大禮に現はれた日本國民性日支の關係を如何に打開するか……京城醫專教授醫學博士 武藤忠次
◉疾病と遺傳……京城大學教授醫學博士 綿引朝光
◉免疫の話……京城大學醫學部理學博士 小林晴治郎
◉蚊の冬籠り……帝國商業教諭 宮田保
◉歐洲を巡ぐりて……かはせみ
◉社會相考察（三）……難波專太郎
◉安東の泥棒町……道田生
◉文藝、漢詩、俳句、自由詩
◉藝術時評スポーツ時評……一記者
◉御大禮で叙位叙勳された在鮮の人々
◉孤兒院と勞働者……本誌記者
◉宿泊所訪問記……本誌記者
◉ベーチカの宮崎さん……一記者
◉鮮滿の富源と事業＝時事日誌＝銀行取引停止者
◉風聞駄語
◉カフエー漫談……本誌記者

發行所 京城蛤洞四十四番地（西小門外） 朝鮮及滿洲社
電話光化門一二〇八番　振替京城一三一番

京城本町二丁目　日蓄商會　釘本洋樂器店
目録は御申越次第無料贈呈
電話本局二六八三番　振替京城六八四番

朝鮮語講義録
内鮮專門家十數氏執筆　朝鮮語獨學の最捷徑書
（月刊六十頁◉六ヶ月三圓四十錢◉全期分（一ヶ年）六圓五十錢）
内容目本進呈
京城大漢門前　朝鮮語研究會
電話本局二五七〇番　振替京城一二三四七番

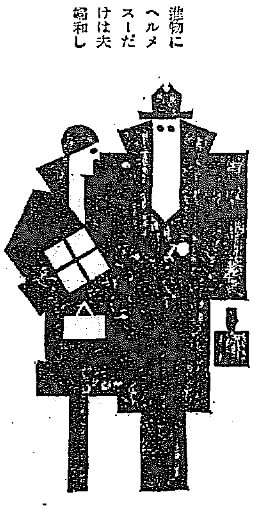

ヘルメス　ウヰスキー
滋物に　ヘルメス　だけは　夫婦和し
TI275

見よ！面白い雜誌は目次丈けでも解る！

當世 男女相性 獨り占ひ　別冊大附録
壹度は是非お試しあれ『相性男女獨り占ひ』
認められたるあなたの運命の在りかをどうぞ心置きなくお探し下さいまし
◎運命の鍵のありかは
◎占のやり方に就て
◎聞きたい事知り度、事
◎男女相性開運索引表
◎手相で良縁を知る方
◎ホクロ、眼、口に纏る運命
◎寶石に纏る傳説に就て
そのいろは かいろ
◇悲喜交々到る戀の傳説について
◇盜賊に關る兇卵◇大宗教の暦史觀
◇結婚に關する迷信の打破
◇待人の來る呪方◇勝負必勝の秘傳
◇要君良人操縱法の秘傳與傳公開

一讀慄然!! 變態性怪奇譚
虐げられて喜ぶ
大評判の怪奇事實珍聞—本誌打擲されて喜ぶ少女・客に撲られて喜ぶ娼妓等の興味津々たる絶好話題（中村古峽）

◎女賊人魚のお波（長谷川伸）
◎山猫お六と關口彌太郎（淡路呼潮）
◎五郎正宗孝子傳（轟丹三郎）
◎怪奇まだらの紐（延原謙）
◎三勝半七千日寺の心中（額田六福）
◎高橋お傳蛇姪鏡（畑耕一）
◇壹万圓懸賞募集（多年の御愛讀を感謝のために大懸賞を募集）

別冊二冊で四十錢（送料四錢）
講談雜誌 新年号
東京市小石川 博文館（振替東京二〇・四二番）

淺尾蛇責め 凄慘悲慘なりし
全裸体にされた淺尾は風呂桶の中へ投げ込まれた「アッ」流石の毒婦も必死の悲鳴……

紺屋高尾戀藍瓶
歴代名花を花魁高尾の中で、これはまた異れにも優しき紺屋高尾！一寸ホロリとされる人情美譚

日本武士道の華！
智仁勇感激驚歎譚
上下三千年、涙しては鬼神を泣かし、立つては白熱の鐵となる大和魂の精華！何人か本篇を讀んで、感激驚歎の涙なからんや！實に日本武士道の騰り……
◎嗚呼槍持ち甚助の忠義譚
◎奇怪至極一休禪師婿入り
◎木下藤吉郎頓智結婚物語
◎忠節美譚大坪出世の春駒
◎孝行力士佐野山庄兵衛譚
◎天晴薄の敵を愛した名君

桂太郎は生きて居る　代議士 長島隆二
怪譚月の笠森　小島政二郎
政界多數の關心にもあの大政治家桂太郎の亡靈は今尚ほ政界の人々の眼前に生きて居る
是こそ生粹の江戸情話、妖艷笠森おせんが演ずる萬丈の一代記—一讀三歎の名作

◇名講談名小説
◎慈善王カアネギー（三好季雄）
◎廓の蜀山人（水島長太郎）
◎俠男勢力富五郎（神田伯山）
◎涙の夕刊賣り（島村盛一郎）
◎世界富豪大番附

ハフィス高級時計
世界第一、良品廉價
特徴　振動不感
指示正確　機械堅牢　日章印極厚側
세계제일의 량품을 영가로 제공합니다
특장은 엇더한 진동에도 틀님이 업고 시계가 정확하고 가장튼튼하며 특표의 두터운 것입니다

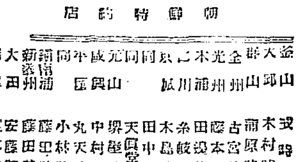

朝鮮特約店
釜山 大邱 群山 全州 光州 木浦 己未 京城 同 同 平壤 元山 咸興 鎭南浦 新義州 大田 清津
戎時計店 木村時計店 浦原時計店 古宮時計店 藤本時計店 田邊時計店 糸岐時計店 木島時計店 田中時計店 天賞堂時計店 堺屋時計店 中村時計店 丸天時計店 小林時計店 藤田時計店 藤田時計店 安藤時計店 麗本時計店

ヒサゴ正宗
仁川 豐田吟釀

清水式精米機
朝鮮製作所

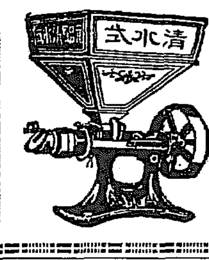

登錄商標
デンマオイルエンヂイン　東洋製作所
朝鮮大邱府八雲町　八谷工場機關部
電話長一〇四〇　振替京城三三七七番

デンマー 石油發動機
月賦販賣ハ申込順

各馬力豐富製作在庫
特約代理店募集
農工業用
三ヶ年間絶對ニ保險證付發動機製造發賣開始
型録無代進呈

寫眞機 活動寫眞機及材料切
時計・貴金屬
金銀錫器
株式會社 大澤商會京城支店
京城本町一丁目
振替京城二三一番

米穀雜貨 精米業 倉庫業 易商業 保險代理業 外米シャム 碎米直輸入 諸肥料
朝鮮鎭南浦 新井新藏商店
電話長四六番 四七番 二四一番
電略號（ア）又（アラーイ）

支店及派出所
京畿道 忠清北道 忠清南道 全羅北道 全羅南道（全羅南道） 慶尚北道 慶尚南道 黃海道 平安南道 平安北道 江原道 咸鏡南道 咸鏡北道 内地
仁川、水原、開城 清州、忠州 公州、鳥致院、大田、論山、江景 全州、群山、井邑、金堤、南原、裡里 光州、木浦、麗水、筏橋 大邱、浦項、金泉、尚州 釜山、鎭海、馬山、新馬山、統營、晉州 海州、沙里院 平壤、鎭南浦、安州 新義州、博川、宜川、寧邊、江界 春川、江陵 元山、咸興、北青 羅南、城津、雄基、會寧 大阪
右の外内地、朝鮮、滿洲、支那各地に爲替取引先有之候
三年滿期殖産積金 資金を造るには此積金に御加入なさい

頭取 有賀光豐
資本金參千萬圓
月賦又は定期償還方法に依る勸業資金貸出の外普通銀行業務並貯蓄金業務を取扱申候
京城府南大門通二丁目
株式會社 朝鮮殖産銀行
電話本局長四〇五〇番　營業部　振替貯金口座四〇九番　貯金口座特一三番

時計と眼鏡
京城府本町一丁目本局前
中村眼鏡店
電話本局壹壹壹七番

高熱廉價 經濟燃料 工場にも家庭にも
發熱量—七一四〇　市内持込—一噸十五圓八十錢
生氣嶺石炭
朝鮮一の無煙炭
生氣嶺粘土石炭株式會社
京城 小林藤商店石炭部
取扱所 京城府南大門通本町 電話本局二〇〇四番 龍山二六四二番
朝鮮總代理店 中央

三軍の將卒を率ゐ日本と生死を決す
濟南事件日支交渉に關し
宋將軍全國に通電

【北京六日發電】馮玉祥麾下の勇將で山東省政府首席たる宋哲元氏は四日付で濟南事件交渉に關して國民政府當局および全國に通電を發したがその内容において左の如く述べてゐる

日本に對し山東から速かに撤兵し且つ謝罪せしむる樣嚴重交渉し、若し日本にして依然強硬する無きに於ては直ちに國交を斷絶せんことを乞ふ、然る時は我等は國權擁護のため誓つて三軍の將士を率ゐて強敵日本と生死を決すべし我等は鉢を枕にしてその時を待つ

條約批准延期で王氏の面目丸潰れ
併し地位には關係しまい

【東京電報】例の日支條約批准延期の報につき外務當局は問題となつた原因は内治改造の設であらうがつまり國民政府の外交の現れで國民の經に當たつて王正廷氏の面目は丸潰れの形だがその地位にかゝる樣なことはあり得ない批准拒絶でないからその内に批准とならうといつてゐる

新嘉坡軍港築造一部取止め
日英親善反面の表れ

【ロンドン六日發電】デーリー、テレグラフ紙外交記者の報ずる所によれば現下の日英親善關係が主要な理由で新嘉坡軍港築造工事の一部は取止めとなるであらうと

米議會可決
最新式裝備案上程
備砲仰角引上

【ワシントン五日發電】米國議會は今回戰艦ペンシルヴアニア、アリゾナの兩艦に最新式の裝備を施す案を上程し一領に可決した右經費は一千四百八十萬ドルで艦載砲の仰角引上げも改裝の一項目となつてゐる

反日運動を繼續せよ
と中央黨部命令

【漢口五日發電】日支交渉解決するまで消極的に反日運動をなせと中央黨部から昨日命令が來たので

海軍大元帥御禮裝服を召させる聖上陛下

御大禮の棹尾を飾る大觀艦式は去る四日横濱港外に於て盛大に行はれたがこの寫眞は當日御親閲の天皇陛下今や横濱港岸壁に御着の光景

秦少將の後任 松井少將か

【奉天六日發電】奉天特務機關長秦少將は參謀本部の招電に接し本日午後二時四十分發安奉線により歸朝の途に着いたが右は更迭の爲と見られ後任には松井少將内定してゐる由

排日主動者
黨部の若手連

【南京五日發電】南京の排日は益々惡化しつゝあるが、注目すべきはこの運動の主動者が中央黨部の少壯分子並に南京特別市黨部の若手連で、その裏面には國民政府の幹部派に不滿を抱き來たるべき第三次全國大會の破壞を策して居るものもあり成行き重大視さる

排日風潮は更に惡化の模樣あり武漢當局は成り行き放任の姿なるため在留日本人有志は今夜日本人俱樂部において時局懇談會を開くこととなつた

不戰條約審議延期
民主黨首領の策動

【ワシントン五日發電】米國上院外交委員會は七日國務卿ケロツグ氏を招き同氏の説明をきくまで不戰條約の審議を延期した右は民主黨首領リード氏が國際司法裁判所參加に反對であると條約反對黨の賛成を得て策動したるによるものである

三相と相談して具體案を決定
自作農創定案解決を
閣議で首相から提議

【東京電報】五日の閣議席上田中首相から突如「懸案になつてゐる自作農問題を解決したいと思ふ、ついては望月内相、勝田文相、久原遞相と相談して立案し具體案が決定次第閣僚諸君にお諮りする」と提議した、各閣僚は突然の提議ではあるが別に異議を唱ふるものもなく一同首相の意を諒とした

地方税制改正
近く閣議に附し決定の筈
成案を得た

【東京電報】内務省地方局では地租並に營業收益税の委讓に伴ふ地方税制改正案の立案漸く終了したので七日省議に附議して内務省の態度を正式に決定した上十日頃開かるる税制調査會の議に附し更に十一日の閣議で最後の決定を見るはずであるが右の税委讓の結果地方が新たにうる財源は約七千萬圓である

李王殿下御新邸
七日上棟式

【東京電報】東京市麹町區紀尾井町に新築の李王殿下御邸宅工事は著るしく進捗し七日午前十時から上棟式を擧行されると

各植民地の恩給自辨計畫

【東京電報】政府は恩給法改正と同時に各植民地の恩給支辨は各特別會計をして行はしめることとし大藏省はその財政計畫において昭和六年度以降は朝鮮關東廳の如き補充金を受けてゐる方面は當分これを控えるが臺灣の如き財政的餘裕ありと見たものには恩給自辨することを命ずるに至つたがこれに對し河原田臺灣總務長官は六日堀山藏相と會見の際砂糖税の一般會計繰入れとなり居るを理由とし反對の意向を述べた

税制改正に與黨大藏歩み寄り
綜合課税も飽迄主張せず

【東京電報】大藏省の税制改正案に對する與黨側の意向を決するため政務調査會長、高山幹事長は五日午後四時本部に會合し協議の結果、綜合所得課税を主張するに意見一致したしかし大藏省の意見は與黨の希望以上に強硬なものがある模樣であるから、與黨としても新税創設が中止となつた以上これ以上大藏省に楯ついて問題を紛糾するやうな事はあるまいから結局は與黨としても大藏省案を容認するであらう

重要案件に付き與黨との聯絡協議
小川鐵相、首相訪問

【東京電報】小川鐵相は六日午前十時半田中首相を官邸に訪ひ北鮮鐵道問題その他の懸案問題につき與黨との聯絡につき意見を陳述協議を重ね床次氏の渡支について懇談十一時半辭去した

兩所得を區別して負擔の公平を期す
與黨も結局納得せん
【三土大藏大臣談】

【東京電報】所得税の中に資産および勤勞所得に對する比例税を織込むに當たり與黨の方では税率の上において資産所得と勤勞所得との區別を設けは不可だといつてゐるさうだが負擔の公平をはかるべき近代の租税思想からいへば租税力の多い資産所得に對する負擔を重くしそれの少い勤勞所得を輕くすべきであるから大藏省としてはこれは區別する考へだ與黨の方でも結局それで納得するであらう

一新會の二提案
勞働立法の完成と國定教科書の官給案

【東京電報】政友會一新會では一、勞働立法の完成を期す　一、國定教科書官給案の二案の實現を期するため近く具體案を作り來たる議會に提出する事に決定した

淺利警務局長のマ氏招宴

淺利警務局長は六日夜入城中の佛國プチ・ジュルナル政治部長マルセルレエ氏を食道園に招き一夕の宴を張つた、寫眞向つて左から二人目マルセルレエ氏、三人目淺利警務局長、右から四人目松岡本社々長

急施を要する鮮内河川改修工事
六大河川も工事は之れから……
改修費割當增額を要す

現在朝鮮内の河川にして改修に着手し又は豫算通過のものは

龍興江（咸南）昭和一年より十ケ年計畫▲工費七百九十萬圓

大同江　昭和一年より十ケ年計畫▲總工費二百七十萬圓

漢江　昭和一年より十ケ年計畫▲工費八百八十萬圓

洛東江　昭和一年より十ケ年計畫▲工費一千五百八十萬圓

載寧江　大正十四年より六ケ年計畫▲工費三百六十萬圓、

萬頃江（全北）大正十四年より六ケ年計畫▲工費五百七十萬圓

の六河川にして毎年約三百九十余萬圓を支出して工事中であるが昭和四年度以降に七ケ年分三千八百二十萬六千圓を殘してゐる、然して龍興江なども河川改修費の割當て額少きため未だに工事に着手せずかつ又明年度においても工事着手の見込なく昭和五年度からと見られてゐる。殘餘の事業中のもの外は漢江、錦江、蟾津江、安城川、大川（咸鏡）、同江等が改修の必要に迫られてゐるから朝鮮における河川改修事業は實に前途多々である。朝鮮の河川は千古殆ど手を加へざる所に上流の山地があれてゐるため流域の洪水防止等の上から朝鮮の河川改修は最も急務とされてゐる

地鎭祭
商品陳列館
十七日擧行

南大門小學校前に新築することになつてゐる總督府商品陳列館は殆ど地ならしも終了したので十七日午後三時から地鎭祭を擧行することとなつた、この建築は工費二十五萬圓、建物八百坪四階建の堂々たる大建築で明年七月竣工の豫定である

臨時署長會議
年末警戒打合

京畿道警察部にては六日午後二時より警察部長室に府内各署長を召集臨時署長會議を開き年末警戒打合

腹つゞみ【九】
善生永助

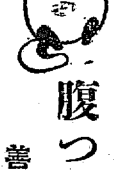

人蔘やメンタイのやうな朝鮮名物なら、いくら殖えてもよいが、學生のストライキといふ厄介な名物の年々增加してゆくことは、まことに憂慮すべきものである。朝鮮の青年が、教育機關の增設を熱望し、なつて要求してゐることや、その向學心のさかんなことをみてゐる私たちには、彼等が前途の志ざしやみがたく、入學試驗の難關をくぐりて折角學校に入りながら些細なことを根にもちまたは輕々しく外部の煽動に乘りて、ストライキ騷ぎを起し、學を廢し、父兄に心配をかけるは、何たる不心得であるか。

◇

ストライキの主謀者や加擔者は、ことごとく單純なものゝみでなく中には父兄が、田畑を賣つたり、借金にして學資をつくつたものもあらう、また家庭には妻子のあるものもあらう。若し彼等が朝鮮の前途を知つてをり、朝鮮青年の使命を自覺して居たなら、おそらくストライキに參加せきやうな、馬鹿な眞似は出來まい。自ら欲して、自ら絶縁せんとするならば、それもよからう。しかしながら、田も作らず、牛も飼はぬ、ストライキ騷の將來が、如何になりゆくかは明瞭である。適者生存、優勝劣敗は、ひとり生物學上の原則たるに止らず、人類社會の理法である。朝鮮の青年諸君、諸君にして避せず、諸君にして自覺せずんば、諸君の墮落はいふもさらなり累をその子孫の上におよぼすおそれがある。◇

私は右の如き見地より、朝鮮の學生ストライキを極めて重大視して居る。ストライキに基づく、學校の閉鎖や廢校は敢て驚かないが、新朝鮮の前途頗る多事にして人材をまつこと甚だ大なる時に當たり、中堅となるべき青年が、自ら民族的自殺を計りつゝあり、將國の先驅もかへつてこれを阻礙して火の手を大きくする傾きあるは、朝鮮を愛し朝鮮人に同情を寄する私たちの最も遺憾とする所である

◇

さもあらばあれ、數多き學校のストライキ中には、學生のみの罪に歸し難きものもあり、校長および教員の力足らざる爲に解決し得ないものもないとはいへまい。先年南鮮の普通學校長が、生徒のストライキに會ふや、自己の不德の致す所なりと稱して、ピストル自殺をしたことがある。その是非は別として、命がけで當たるほどの決心があらば、血氣にはやる青年といへども大いに反省するであらう。『身を殺して仁をなす』といふこともあるが、ストライキの解局に處する教育家の味ふべき名言であるまいか。

の他教育事項に關し協議した

教育獎勵の有難き御沙汰
近く文相へ

【東京電報】勝田文相は多分來る十日參内し天皇陛下に拜謁仰せつけられ教育に關する御沙汰を拜受することとならうと

道農會の叺製作宣傳

京畿道農會では叺製作獎勵の宣傳をなすため左記日割により叺製作講習會を開催

十二月十一日驪州郡邑内にて（參加高陽、加平、楊州、利川郡）

十四日水原郡にて（參加始興、金浦、富川郡）

十九日高陽郡一山にて（參加高陽、坡州郡）

十二月初旬廣州郡邑内にて（參加利川、楊州郡）參加人員合計六十六名百八名である

中外日報發行停止さる
閔編輯局長引責辭職す

京城中外日報は六日其筋より發行停止を命ぜられたな同社編輯局長閔泰瑗氏は即日責をひいて辭職した

……會……

◇京城府政記者團では來る十日午後五時より花仙に於て定期總會を開催の由

◇馬野京城府尹は來る十一日午後六時より朝鮮ホテルに京城新聞記者俱樂部員を招待晩餐會を催す由

……人……

尾間立顯氏（本府囑託）東上中の處六日夜歸城

◇大喜多隆一氏（鮮滿協會事務理事）東上中の處六日朝歸城

◇鮫島本社支配人　六日夜出發大邱、釜山方面へ

◇有賀殖銀頭取　目下神經痛の爲め引籠中の年内歸城困難の模樣

◇渡邊殖銀東京出張所主任）病氣入院中同夫人及び令息も病み一家を擧げて療養中の由

◇安神社氏（同秘書課長）渡邊氏一家病氣の爲め歸城延期

今年は大豐漁
鰯鯖鰊明太を初め
總額一億二千萬圓に達しやう

朝鮮近海の漁業は近年稀に見る豐漁で本年の漁獲高は恐らく一億二千萬圓に達するだらうと見られてゐる即ち漁獲を中心とする附近海灣の小鰯、咸南北沿岸の大豐漁鰯、咸南北沿岸鯖、鰤などは何れも豐漁、漁期も例年より長く殊に咸南北沿岸の鰯の如きは一億三萬圓乃至五萬圓の收穫があつた西海岸の海老は從來においては昨年におよばなかつたが價格騰貴の爲に金額は昨年より多かつた海老は從來は主として内地方面に移出されたが本年は支那方面に非常な需要があつた、十二月からは咸北のニシン並に明太の漁期に入るが例年よりも魚群の襲來が早かつたりで夏秋の漁期に引續いて多季の漁期に入つたので漁獲高は一層增加するものと見られてゐる

龍山驛員殉職

五日午後四時五十九分仁川發龍山行列車が龍山驛構内に入らんとした際折轍機操縱中の同驛從業員李某（三七）はあやまつて該列車にはね飛ばされ重傷を負ひ直に鐵道病院にかつぎ込み應急手當てを施したが午後七時四十分遂に死亡した

皇太子殿下御出發

【アデン五日發電】英國皇太子プリンス・オヴ・ウエールス殿下御搭乘の英國巡洋艦エンタープライズ號は本日午後六時四十五分スエズ着は七日午後九時の豫定である

御恢復の御見込

【ロンドン五日發電】五日朝發表された英國皇帝陛下御容態は御恢復の見込み充分と拜せらる

昌德宮内に步兵隊の移轉計畫
近く物になりさうな模樣

年來の懸案とされた京城光化門通り朝鮮步兵隊の移轉問題については總督府、軍部および李王職間に數度の協議を進められてゐたが最近具體化の模樣があり昌德宮内に移轉すべしとの議が有力となつた同隊の職務は一部分李王家の護衛兵にあるため現在の敷地は距離の點においても甚だ不便であるといふにあるらしいが又一面その附近一帶は遞信局京畿道警察部の各官衙櫛比しおることゝて同隊を移轉し將來同地跡を本府直轄の官署敷地とし事實上の官衙街とするらしい

茶話

▲觀劇熱心は藝妓にしておもしろく▲長唄研月會なるものわが社來賓閣に催し▲紅裝豔な四百七十名▲さすがに日比谷邸より盛況を呈したあまり感服したるはまア遠慮のないところ▲あるやうでないときいたが▲姉さんに彫心鐵骨のおもむきあり▲柳眉をさかだてるまでの醉評は留保するとして▲しかし京城における繪よりははるかによい▲長唄に彫心鏤骨はあり繪にそれがないので▲何とまアまづい繪の連續であるとぞ▲背い灯紅い灯にまづい長唄の田舍臭を味はふ鑑賞はあつても▲背にも紅にもテンで話にならぬ田舍繪の連續は▲これはとんだ行進曲ちや▲藝妓が身を助くる昔の不仕合には▲あんなのでも藝の御頭にらねばならぬといはば▲かあいそうにもあるが身から出たさびとも言はねばならぬ▲藝好今の世に生きたらば木のはしのやうな坊主と繪かきといふたらう▲何はしかれ鑑識は第一のこと▲師走も押つまつてから不眞面に名人藝技があるとかいふ▲待つてをります▲木のはしの繪かきいふこと折り入つて

經濟

永興炭增産

北鮮炭の京城への搬入量は需要期になつて日々增加し、一方各炭坑も增掘して需要に備へてゐるが、永興炭坑では他の北鮮炭に比べて最も京城に近く、運賃も一トン二圓八十錢と他より割安なので、京城における市價も他品に比べて安く、需要を增して來た、これがため十一月から第二、第三の新坑道を掘込、從來一ケ月一千五百トンの採掘であつたのを三千トンに倍增して需要に備へるに至つた

貸付回收容易
忠北金組聯合會 松川理事長談

忠清北道金融組合聯合會理事長松川氏は五日夜前任地咸南から入城、二三日滯城の上新任地忠北清州に向ふ筈であるが、咸南に於ける金融組合利用状況及び水害に依る貸付金回收不能の状況に就き左の如く語つた

現在咸南にある金融組合數は三十二、鄕村組合七、産業組合一更に本月中に金融組合一ケ所の增設を見るが、最近三、四年間の金融組合の發達は著しいもので、大正十三年末に比較すれば貸付金において百八十萬圓を增加し五百五十萬圓となり、預金においてこれ又百六七十萬圓の增加を示し三百六十萬圓と激增し、回收の状況も延滯は當時に比して二割近く激減した、しかして成鏡線の全通によつてすでに、平田百貨店、三中井吳服店の支店開設、片倉製糸ライジングサンの各工場增設等いちじるしい發達を見せこれを中心として將來益々發展金融組合の利用が旺盛となると考へられる、經濟については全く回收不能と目さるゝもの約四五萬圓で、これにつぎ明年に入れば回收せられるもの兩三年後に回收しうるものと大別し低利資金の融通、無利子貸付、政府の補助とその方法についても種々な方法を講じてゐるから水害による貸付金の整理及び經濟は比較的容易に行はれるものと見られる

十一月の土改契約高

十一月中朝鮮土地改良會社水利組合代行契約左の如し

▲昆明水利組合（慶南）二百五十町歩事業代行

▲溫泉水利組合（黄海）六百九十二町歩工事監督事務代行

▲忠流水利組合（平北）三百七十九町歩工事監督代行

尚十一月中に起工式を擧げたものに慶州水利組合（京畿）六百八十六町歩、金化水利組合（江原）一千三百十四町歩があり請負の決定したものは慶州水利（東亞土木企業）金化水利（東亞土木組）三陟川水利（中村商事）豆滿水利（平野部）の四組合で平安水利四千五百六十六町歩忠流水利三百七十九町歩の二組合、七日昆明水利二百五十九町歩は十三日に何れも入札を行ふと

市場取引は糖價協定以下
歳末の糖況

歳末の砂糖界は歳暮贈答用に用ひられるので十二月に入つて需要が多くなつて來た。而して相場も引締るのが常であるが、今年は昨年から國産品で砂糖の自給が出來るやうになつたのと、原料糖の關税なのに刺戟されて、相場は仲値みを示し、昨年の今頃に比べると、百斤一圓五十錢の安値を示してゐる。これがため製糖會社は絶えず相場釣上策を講じ、目下東京、大阪、關門は聯盟二十一圓五十錢、京城二十一圓以下の不賣を協定し協定値以下の市中卸賣品は買上げを斷行してゐるが、市中相場は各地共、會社渡し相場より、二三十錢方下鞘を示し、例年に比べて今年は相場軟弱を示した

◎株式◎
大株短期引跡

大新　八十八圓九（十錢高）
鐘新　百卅五圓五（十錢高）
久原　五十四圓二（十錢安）
東新　百七十四圓五（廿錢高）

◎期米◎
各地期米後場

▲先限下關二九四四▲桑名夕場十一番二六八一十二番八〇▲名古屋二九〇九▲金澤二七八六▲岡本二七二五▲大阪最終氣配九十八錢（一錢安）

鮮内延べ（六日後場）
釜山米穀市場

	寄付	引値	高値	安値
十二月	[illegible]	[illegible]	[illegible]	[illegible]
一月	[illegible]	[illegible]	[illegible]	[illegible]
二月	[illegible]	[illegible]	[illegible]	[illegible]

出來高　[illegible]

大邱米穀市場

	寄付	引値	高値	安値
十二月	[illegible]	[illegible]	[illegible]	[illegible]
一月	[illegible]	[illegible]	[illegible]	[illegible]
二月	[illegible]	[illegible]	[illegible]	[illegible]

出來高　[illegible]

群山米穀市場

	寄付	引値	高値	安値
十二月	[illegible]	[illegible]	[illegible]	[illegible]
一月	[illegible]	[illegible]	[illegible]	[illegible]
二月	[illegible]	[illegible]	[illegible]	[illegible]

出來高　一八一〇

仁川期米各店氣合（單位百石）

高限（賣方）㊂三七
同（買方）㊀一〇㊃五二〇㊅一
中限（賣方）㊇八㊇四九五九七㊅二
同（買方）㊀七三㊅三一㊀一二
先限（賣方）㊅二四㊇一七五一四五㊁一
同（買方）㊀六二㊅六八㊅一八㊃三六㊂三

◎市況◎

大阪市中在米

六日現在高は百十七萬三千〇八十六俵で前日の在米高に比較して一萬六千五百六十七俵の減少である

綿布買狙はる

綿布は季節切迫、品薄に加へて内地方面の好材料を入れ買需筋の買狙ひとなり、六日粗布は五、六圓高を唱へ三エー二圓六十二圓、鶏龍二百五十四錢、長鶴二百三十五錢、金剛山二百三十三圓細布は依然保合狀態で世界島一反九圓八十錢双鶴十圓十錢で此つた取引は見られなかつた

鮮魚暴騰

京城鮮魚は蛮地時化模樣を報じ出廻り頓に薄く今六日の當市場値は昨日五日より赤物タイなどは三、四割以上の暴騰を現はし、其他のものも一割乃至二割方の暴騰であつた水揚高三千百三十二貫四十錢賣高一千五百九貫（單位十貫建）

タイ一五〇▲チヌタイ六五▲サハラ六五▲小タイ一〇〇▲モエビ一三〇▲ブリ四〇▲カキ一〇サバ八▲アナゴ二三▲ヒラメ四五▲タコ一二五▲イカ三〇▲アワビ七〇▲カレイ三五▲コチ二〇▲上ザツ三〇▲カヂキ九〇▲並ザツ六▲カマボコ一六

大阪市中外棉唱へ

前日比較
ストリクトミドリング月限　十二、　安
ブロー同　[illegible]　安
ベンゴール同　[illegible]　安

海外砂糖市況

キユーバ粗糖　一月限　二弗三二の分五
ジヤワ糖十二、一月限　十三ギルダ丁度
倫敦砂糖同　十二志一片二分一

實業校長會議

本府においては昨今實業學校長會議を召集開催しつゝある。蓋し實業學校の振興は朝鮮地方における急務たることはこゝに改めて高調しまい。しかしながら從來やゝもすれば其の重要を輕視し、または期待を裏切るの憾なきにあらざりしは遺憾である。實業教育方針の眼目は既に會議の諮問事項として示されたる「實業教育の效果をして一層國民生活の實際に適應せしむる最良策」を講ずるにあり、しかして勤勞好愛の精神の涵養、興業治産の志操の助長を至らしめなければならぬ。もとより學術の完璧、識見の進歩を無視するにはあらざれども、國民生活の實際に觸れざる職業教育は實業教育の本旨ではない、殊にも實業教育の實際では職業教育の職能的訓示はこの點においてよくないのである。會議における當局者の訓示はこの點においてよく實業に中るものあり、たゞわれ等は訓示の趣旨の實際の上に速かに現出することを期待してやまないのである。

火事季節

火事季節は遂に來たつた。消火施設の整備せると消防隊の努力とにより、出火は小損害にて消止められ延燒する火事も從々小火の範圍に過ぎぬやう統計によりて知らるるところであるが、しかしながらそは勤勉消防の範圍を出でず初めより出火なきと比すべくはない。多くは小火に止まつたといふことを以て危險の全く去つた意味に解することは出來ぬ。このほど咸北にありし不祥事のごとき何時如何なるところに突發するや測るに堪えない次第である。先般朝鮮防火協會の成るあり、その發會式を擧げたのであるが、これによりて一般に消防思想の高潮に達したることを認めらるゝのであるけれども、われ等の側においても益々用心を以て出火源を根絶せしむるに心掛けなければならない。

不正商品

年末賣出しと稱し御節句中等行事は始まつて居るが、それに連れていはゆる不正商品の摘發が隨所に行はれつゝあるを見る。不正商品はもとより撲滅されなければならぬ。しかしながら撲滅を忘れたるがゆゑに、撲滅してこれを廢棄し、これを商人に向つて勧告するは自家の不服從を暴露したるものとして必ずしも萬全といへない。蓋し甚だしきは當該商標にある一切の商品に不信用の態度を與へ去るは驚きを商人に強いるものである。例へば或る一個半箇の粗惡品によりて全體の不評を投げつけるは少くも聰明なる買手といふとは出來ぬのである。されば左樣なる非難がわれ等の生活職にありては商品の起こりごととして認められて居るのであつて、商人側においてこれを發見することなく、一個半箇の粗惡品のゆゑに全部を否定し去るは賢い態度なりとする如きはこれまた聰明なる買手といふ能はぬのである。歐米都市の一所見としてこれを一言し置く。

地租移譲問題が今期議會の最難關
外交問題は見込み立たうが之には反對も多い

【東京】御大典の諸儀も終了し愈よく政治期節に入る事となつたが、政府は御大典後京都において諸重要懸案を解決すべく計畫を立てつゝあつたが、御大典に關する事務繁忙のため議會中の諸重要案件は未解決のまゝ持越される事となつた。從つて政府は議會開會を目前に控へ、これより諸懸案解決のため多忙を極めることであらうが

就中 問題となるべきは山本農相が面目を賭しても通過解決せんとする自作農問題、地租營業收益税移譲に伴ふ地方税の問題如何にこれが勇斷を要するもので、政府はこれが解決に對して如何なる方策を有してゐるか頗る問題である。殊に自作農創設案上注目せられる問題は地租および營業收益税移譲に對して種々の異論を抱き政府部內にも多數の反對論者あり、與黨の昭和クラブの如きは各派聯合の調査會を設置し、地租移譲に關する

是非 を研究せんとしてゐるが、各派の意向は大體地租移譲の結果は決して國民負擔の輕減を來さず、反つて負擔を重からしむる結果と見、因て政府の移譲には賛成出來難しとする論が多數を占めてゐるから、政府は必ずこの問題で苦境に陷るべく豫想せられてゐるが、要するに問題は依然として絶對多數を占むるや否やにかゝつて來るので、政府はこれ等の反對論に對する對策を講ずると共に、議員の頭數を増加せしむる事に努むるの外ない立場にあるから

今後 は猛烈に反對派切崩しに熱中し、一面新黨倶樂部との提携を計るであらうが、新黨が政府に合流する事はなくいはゆる是々非々主義で進むとすれば、對支外交問題は兎も角、地租移譲問題に對しては政府も少からぬ苦心を要するであらう。

全國各市小學校長會議
明春廣島で開催

廣島市では明年四月開催される昭和産業博覧會の期間中全國各市の各學校長會議を開催することに決定してゐるが、出席者は各市から代表各學校長三名づゝ出席するはずである。會議の內容については主として都市教育に關する協議で議題は廣島市その他各都市から提出されることになつてゐる。

朝鮮の海産増殖計畫
漁場の發見と魚族保護
來年度より實行に着手

朝鮮の海産物増殖の根本調査として總督府は明年度において海洋調査を實施し漁撈の經過並びにこれに伴ふ魚族なかんづく鰮の浮游狀態を察し併せて全南北道より北は平北の沖合に至る西海岸の新漁場捜査をなすこととしたが、更に本調査の進展をはかる一面において魚族其他海産物の大増殖を行ふこととなつてゐる。これがため

來年度 早々豫算の決定となれば既定調査補助の増額をなすと共に、本府に技師一、技手二、各道に技師三、技手六、囑託六名の増員技術員を増置し右試驗に關する指導奨勵を行ふことになつたが右について松本水産課長は語るによれば、漁獲の増進に伴ひ小魚濫獲の弊に陷り易く從つて水産界百年の大計をはかる上において濫獲の禁止をはかり又漁場に對する相當の制限を加ふる必要ある譯だがそれには海洋未熟の地を調査すると共に季節、漁具、漁撈等に適當の制限を設けて相當に保護を加へねばならぬ、元來朝鮮は地の利よりするも

水産國 として大いに將來を存し數字に現れた處によつて…

鷄卵の自給
自足も今一息
農林省力瘤を入る

【東京】最近農林省の調査によれば、本邦の成鷄數は二千八十八萬一千四百十余羽に達し、雛數一千七百六十二萬八千八百六十羽、合計三千八百五十一萬三百七十余羽に上り、昨年に比し三十四萬三百十余羽の増加に當たり、過去數年間に見れば逐年漸増の傾向である。

需給 狀況はつぎの如くである。

	數量（千個）	價格（千圓）
內地卵	一、七三〇、〇八九	六六、三二三
輸入卵	三七三、三七九	一一、三三九
輸出卵	一九	一
消費總量	二、一〇三、四四八	七七、六六一

如上消費一人當りは一個年三四、八個である。

右調査によれば消費量に比し輸入卵は約二割に相當し今少しく養鷄家が養鷄に努力すれば輸入をなくする事が出來るので、農林省では三十五萬圓の豫算にて十ヶ年計畫をたて、優良種鷄を擴げ、なほ地方養鷄組合に養鷄技術員を派し講習會又は講話會を開かしめ養鷄智識の

普及 を計り、その他養鷄資金貸付とか或は孵化育雛の施設を完備し産卵能力の增進を行ひ鷄卵の需給計畫をたてゝゐる、なほ現在全國養鷄家五百五十五萬戶に達し養鷄戶數は六割で、養鷄一戶當たりの養鷄羽數は十二羽、當たり、一羽の産卵數は一ヶ年百個內外に上つてゐる

共和黨の天下（下）
今後の進展注目さる

殊にフーヴア氏の當選ぶりは全く文字通り壓倒的で、各州選出の大統領選擧委員總數五百三十一の中、實に四百四十四票（四十州）の大多數を獲得し、民主黨候補スミス氏の八十七票（八州）に比して、約五倍強を凌駕し、當選有效數たる選擧の過半數二百六十六票を突破する事百七十八票に上つたのであるから、共和黨側の勝利のあらい事は想像に餘りがあらう。

なほ此度の大統領選擧委員選擧に際し注意すべきは、全國の選擧有權者總數約四千三百萬人（投票區十二萬百五十三區）の中實際投票者の數三千五百二十八萬八千八百九十九人に上り、棄權者も非常にすくなかつた事で四年前の前回の選擧では約五割の棄權者があつたが、今回のは二割にもならぬ程である。

近年アメリカの民衆は政治に興味を持たなくなつたやうにいはれてゐたが、右の事實は彼等が如何に此度の大統領改選に力瘤を入れたかを物語るものである。即ち右の有權者投票數を分けると、フーヴア氏は二千〇三十萬三千五百二十八票を、スミス氏は一千四百五十八萬五千三百七十一票を獲得し（兩者の差六百十一萬八千百五十七票）共和、民主兩黨とも未だかつてこれ程多數の投票を得た事はないのである。スミス氏とても落選はしたが、右の人民直接投票の數を見ると、民主黨の勢力もなか〳〵侮るべからざる事が判る。

實務の人フ氏

兎に角この度の改選で、フーヴア氏がスミス氏よりも全國的人氣の勝つてゐる事が明瞭にされた譯であるが、一體フーヴア氏の如何なる點が斯樣に人氣を招いたのであらうか。

民主黨側では、フーヴア氏の當選は共和黨がアメリカ現在の繁榮を自黨の一手販賣の如く誇ぎ廻つた結果だと考へてゐるが、必ずしもそればかりだと思はれない。やはりフーヴア氏の人物および手腕が、氏の頭上に月桂冠をもたらしたものであらう。

第一フーヴア氏は今日までしばしばその國際的手腕を示してゐる。即ち歐洲大戰中には食糧管理の責任にあたり、戰後商務長官となつては、アメリカ商務省を國內産業の發達、海外貿易の助成等、實際に役立つものに改造しミシツピー流域の洪水の際には治水の功を擧げなどしてゐる。

またフーヴア氏は國際的知識があるが、南米各國は何れも親しく氏を歡迎せんとする模樣であるが、氏のこの旅行は南米諸國との親善および相互理解を目的とするものので、氏の對外政策の現れの一つ――延いて北アメリカの接近――と見てもよからう。フーヴア氏はヨーロツパの政界にも通じてゐるから南米に限らず、歐洲方面にも何等か新しい政策を示す事であらう。最近英國のロシア政府機關イズヴエスチア紙が『フーヴア氏の勝利は世界史の上に一新時期を劃するものと思ふ。即ちフーヴア氏當選の結果、現代において最も強大にしてかつ決定的なるアメリカの資本の力が世界の經濟力を調整すべく偉大なる活動を行ふであらう』と説し、エコノミチエスカヤ・ジズニ紙は『フーヴア氏は米國商品の販路を確保せんとしてゐるから、恐らく將來米國經濟販路の前途に橫はる政治的障碍は甚だしく除去されるであらう』と述べ、プラウダ紙もクオテデアンも同樣の説をいつてゐる。識はれ者のロシアがかく推察し得るとすれば面白いではないか。他の國々は推して知るべきであらう。

財界への影響

改選の結果がフーヴア氏大勝と決したその翌日即ち十一月七日のニューヨーク株式市場は俄然大活況を呈し、その後も大體において持續し、フーヴアブームの現れとして日々騷がれてゐる。が、アメリカ今日の好景氣は最早政黨の盛衰如何によつて直接左右されるものではない。このたびの大統領改選が經濟界に影響したとすればフーヴアその人の好人氣もあらうが、寧ろそれよりもスミス氏の當選、民主黨の優勢等によつて現在の好景氣が妨げられはしないかといふ懼が全く除かれた事によるであらう（了）

本年度の國道改修
八分通り竣成

朝鮮總督府の國道改修工事は約百五十萬圓で內百二十萬圓はすでに支出濟みであるが、今日までに既成又は着手した道路橋梁は十萬九千九百十五米橋梁の改修二千九十一米で其內譯は次の如くである。

新設の部

	距離	工費
新塑坡安溪里間	一九、九六一	一五七、〇〇六
雲峙楚山間	三、八〇一	二三四、四〇〇
楚山渭原間	一三、四八	一四六、〇〇〇
同	二、四〇七	六、九五三
同	六、〇八四	一七、八〇〇
同	六、八五四	四四、七〇〇
楚山慈城間	一六、一三三	一二三、八二九
明川橋	四九	四、六九二
興盛橋	五〇	四、四〇〇
丹陽（道路）	一三、四〇〇	一〇八、五〇七
金化忠州間（橋）	八〇	二〇一、六五二
長生橋	二七	六、八三〇
計	一〇九、九一五	九一四、四〇一

勸農合併と不動産銀行創設
農工銀行の要求
もどうやら影がうすい

【東京】農工銀行の勸業銀行合併は豫定通りの實行を見ず遲々として進捗せざる處に、財界變動によつて經濟界に根本的變動を與へ、この間勸業銀行の改善に關して種々の議論が行はれ、農工銀行の合併も殆ど中絶の姿となつてゐるが財界救濟以來不動産金融の問題が一時に重要視せらるゝに至りたるを好機とし、農工銀行は不動産金融の圓滑を計るには是非とも不動産銀行の新設を要するによつて、不動産銀行法を

制定 し農工銀行をして不動産銀行に更らしめ以て不動産金融の制度を確立せしめんとし政府當局に對してこの實現を要求する處があつた。然るに政府當局は農工銀行を勸業銀行に合併せしめ、これを統制せんとするの意志を抱いてゐるため農工銀行の要求には比較的冷淡なる態度を取つて居るは勿論、勸業銀行をして積極的に農工銀行合併の方針に出でしめんとしてゐるのであるが、不動産金融に關しては農工銀行側の主張する處も理由を存じてをり、殊に資金の地方的融通については農工銀行の主張も首肯さるべきものがあるので、農工銀行側の運動は相當注目せられてゐるが

政府 の態度が右の如くであるから農工銀行側においては不安を感じ、更に近く開催する大會において猛運動を起こして政府當局の意を動かさんとしてゐるが、政府においては勸銀合併を要望して居る上、馬場勸銀總裁自身が農工銀行側の要求を助成してゐるやの疑ひありとしてゐるので、農工銀行側の態度を非難してゐるので、農工銀行側の要求は結局政府の容認する處とならざるやに考へられる。從つて農工銀行側の今後の運動方法は可成り注目せられてゐる。

聯盟軍事材料製産制限
委員會成立

【ジユネーヴ五日發電】國際聯盟の軍事材料製産制限委員會は五日開會せる小委員會を延期せるのみで延會した。小委員會は日本の佐藤公使外七名の委員より成り民需軍事材料製造制限に關する細目協定に努むることとなつた

殖産無盡

天無口　投書歡迎（十五行以内とす）

殖産無盡會社が不良貸付で首が廻らず突然に解散してからもう一年有余、未だ整理も出來ず、關係者に多大の迷惑をかけて居る。一體無盡業者には無盡業法があつて、充分の責任者と監督者とがあるはずであるのに、一旦解散してからは誰が監督の責任に當たるのか、われ〳〵にはさつぱりわからない。したがつてこの法令を有效に活用さす者は何人か。監督者も無盡會社の重役も清算人も折角出來てゐる法令を無視して居るのか、さうでなければ善處させる事がお互ひの義務ではないか。

わからなければ解決する第一の方法を御教へしやう。それは未拂込の株金の內一株五圓宛拂込めば立派に解決が出來、重役諸公の責任も果し、監督官廳の面目も立ち、清算人の男も上る最善の良法である公正なる手腕を待つ（小林生）

天龍川の恩人
金原明善
山田司海

三二、功を佛德に歸す

岐阜縣下の山々を巡視して、明善の目に映じた處は、チヤンと當局に取つた。

『山岳の現狀を見ると、一ときも捨て置きがたい』と明善は、土地の有志と熟議の上、上奏して事を金額に運ばうとした。金額を含くした上奏文に當日二十五枚を添へて土方宮內大臣の手もとへ差出し、外に各大臣にも同樣の具陳をした。」

時あたかも水源涵養の議さかんに行はれてゐた場合であるから、岐阜縣の通常縣會においても、五十萬圓支出、二十ヶ年繼續の植林事業費を苦もなく可決し、縣下の山林を悉く保安林にしてしまつた。」

然るに明治三十三年、川路利恭が岐阜縣知事に就任されたとき、縣會において植林の補助費をけづらうとしたのである。折柄、根尾谷の植林に夢中になつてゐた明善老人が、これをきくや

『これは大變だ』とばかり縣當局にかけ付けて

『折角の改造を研究せずして、植林そのものを非難するといふ事はよろしくない。いま補助費をけづれば、今日まで年々につぎ込んだ二十餘萬圓の金が死金同樣になる。岐阜縣の百年の計を誤つては困ります』

と熱心に説明したので、縣當局でもこの明善の言をきいて、前議を撤回して從來通りその補助費を豫算に入れる事になつた。尤も川路知事も植林事業は充分理解してゐたのであるから、自身山野を跋渉し、或は苗圃を視察し、つねに明善の意見に聞く事が多かつた。

川路知事も、明善の人格を慕つて、官邸に迎へては宿をした。然し明善はいつも脚半に草鞋ばき、握飯を腰につけて出入した。さうして決して美食をせず、

『私には何もかまつて下さるな。』と前以て斷つて泊りません。

或る日、大郡といふ山中の村落に行つて見るとサツパリ樹が植付けてない。そこで明善は村人をよんで

『お前達は米の飯と稗の飯と、どちらがすきか。』ときくと皆

『米の御飯がすきでございます』と答へる。

『それ程すきならなぜ食はぬか』

『金がなくて買へません。』

『そんな譯はない。金がほしければなぜ樹をうえないのか。金がほしければ金が生るものだ。』

『さう、そこでございます。』わしどもが決して樹を植ないのではございません。然し縣廳から役人がくると、わし等は馬鹿野郎といひ、役所からくる役人は意氣地なしと申します。縣では植林補助費を出して置いて、木が大きくなつたら後にこれを取上げる考へでせう。それでは詰らないではありませんか。』

こゝで明善は考へた。役人達が高壓的に植林させようとするから地方民の苦痛となるのだと悟つたから

『決して山を取るやうな事はない、お前達が樹を植ゑたら二百圓でも五百圓でも千圓でも金を出して私の手で買ひあげる。人は米で肥る。樹は金がなる』

とよく勸めて頑固な村人を導きして植林の實を擧げさせた。

さすがに明善の苦心も酬いられて、十年の後には、岐阜縣下の山々もスツカリ緑林と變つた。

水害も全くその跡を絶つたので、縣民は明善の功を讃へ、その徳を記念するため、昭和三年九月二十八日、岐阜縣の人々は、明善の像を谷汲山に建立し、當年の金森吉次郎翁が記念碑を撰んだといふ事である。これはみんな谷汲山觀世音の御利益である。』

「いや〳〵、私の力などは大した事はない。これはみんな谷汲山觀世音の御利益である。」と謙遜し、その功績をどこまでも佛德に歸してゐた。

「金原明善さまは、美濃の國の恩人である。ありがたいことだ。」とその德を頌すると、明善は

この岐阜縣の植林指導は、明善が既に七十近い頃の事業であつた。

獨逸製 小型卓上 蓄音器

新輸着!!

御子達ヘノ御大典記念品

サホン ラッパ付 四円九〇

サホノラ 五円五〇

サホネツト 二円八〇

サホナ 三円五〇

外ニ國産六吋盤レコード三枚一組 ・九〇

荷造送料 ・七五必ズ前金送リレタシ

販賣店 各百貨店及高級玩具店

輸入元 大阪 長堀橋筋一 株式會社 三宅商店

電話南二三四・四八五九番 振替大阪三二七九・電略ケイミヤケ

本欄特別廣告取扱 大阪高麗橋五 昭廣社

グツズ製文化長特

フトン袋

移轉 保存 携帶 旅行

御大典記念 大景品付特賣中

特約店募集

東亞綿布加工所

（カタログ進呈）

新型腕時計輸着

型錄贈呈

白金クローム側十型 瑞西製八寶石入 金參圓八拾錢

十八金側十型 瑞西製八寶石入 金七圓貳拾錢

瑞西製最上等品アンクル 十五寶石入白金クローム側 金五圓

瑞西製最上等品アンクル 十五寶石入十八金側 金八圓五拾錢

送料 內地 二十五錢 台鮮 五十錢

大阪市南區末吉橋通り一丁目 長堀ビルデイング內

スイス時計商會 直輸入卸部

電話船場 四三九 五二三 振替口座大阪 四七五九七

腕卷時計破格提供!!

當商會は從來全國同業者に販賣して居りましたが今回一般の方にも直接販賣する事になりましたから御求め下さい品質は何れも優良品です

クボタの製粉機と製麺機

丸久式 ウドン パン機

能率●石臼の五倍以上 ●勞力●石臼の三分の一 米、麥、小麥粉、コーヒ、ソバ、豆類 粉の製造、穀類 ●石炭、石等 料の粉砕 其他藥料、染料、肥料、漢藥、骨粉、砂糖、菓子原料の粉砕に最適

丸久式廻手製粉機

使用至極簡便能率一時間うどん二貫目しかも從來の製麺機の價格の十分の一で立派にうどん屋そば屋の營業用にも使用され一般家庭用にも大歡迎さる

（カタログ進呈）

大阪市東區東雲町電停前 久保田工業所

電話東三〇〇五・振替大阪三三五四二番

蓄音器針は三角形

GENERAL REGISTERED TRADE MARK

高級ゼネラル針に限る

一本の針で四回使用出來ます 發音が絶對にくずれません よい針は結局御德です

近來利の多き粗惡な針をすゝめる商人ありお買求めの節必ず三角形の針を御指命下さい

全國至る所の蓄音器店時計店にあり

發賣元 中西商會 大阪西區新町一八六七 電話新町八六七 振替大阪四二九

コドモのかぜねつ薬

オイシ

安全で一番ヨクキク

特長 ▲最新高貴藥配伍 ▲小兒に服薬し易く ▲些も副作用なし

主効 ◇かぜねつ ◇流行性感冒 ◇肺炎◇麻疹 ◇百日ぜき ◇ねつ一切

本舗 大阪 東京 丹平商會

赤玉ポートワイン

三度の食事に一度は赤玉！

870

公認 自動車運轉士養成 朝鮮自動車研究所

急告 淋病患者の福音!!

難治の淋病が忽ち根治

ノーシン ノーシン 頭痛に「ノーシン」

東三省へ 南方の魔手 どれだけ伸ぶ?

奉天 北原生 (下)

五

現在東三省には國民黨が頑張つてゐるがゆゑに未だ表面的に銷聲してゐるが張學良氏は從來の政治組織を變更しなければならないが早晩すべての政治機關が改造せらるゝはやむを得ない、現に彼が南京政府の政府委員に就任した事實から見ても東三省を委員制度に改造するは近き將來にあるべく總ての制度が今や南京國民政府そのまゝに準據せられつゝある以上少くも張學良氏の肚裡には明かに南方新人派の新思想が醞釀されつゝある事は適當の機會に率先して南京政府の取り來たつた方策に類似した意味で滿洲問題の交渉を不能たらしめんと思惑へがあるに相違ないがこの際果して南京政府の魔の手がドレまで伸びるか現在東三省が日本と直接の利害關係があるだけ南北の妥協にあまり好意を持たない日本政府としての尤も注視すべき點である

六

國民政府においては最初は東三省を軍部的にその隷下に置かうとは思はなかつたが政治的には何等かの機會があれば共鳴さすだけの自信はあつた殊に國民政府中の北伐派の人物等は赤露との關係上その他の東三省を赤化せんとの野心があつたそれ自ら先に奉派の東三省の首腦を狙つて張作霖氏が北京落ちと共に早くも前途を豫期して東三省に不穩分子の扶植に努め自ら出馬して自己の任を宣傳したが蔣介石の反對に遇ひ彼の任務を見るに至らず從つてその方針も漸次的となり東三省が日本と特殊關係があるがゆゑに該地の政權を獲得する事は至難であるがゆゑに蔣介石は南北妥協の名に隱れて東三省を南京政府の掌中に收めんとし着々張學良氏を說きこゝに永久的不可侵視されてゐた東三省の獨裁政治は南北統一の名の下に全然的でなくとも統一された譯であるゆゑに南京政府は總ての特殊である領事裁判權の撤廢、東三省の匪賊の撤廢、治外法權の撤去は當然要求すべくこれが遂行の附隨であつた問題の解決は百年來

七

これを要するに南京政府は今や國民黨治の名の下に東三省の新人を懷柔して時代の要求する新思想を鼓吹して張學良氏を固守した東三省の野心家を驅逐せんとしてゐるそして東三省は直に南京政府の傘下に入り資本家の前途に不安の思想が生じて來たあらう更に東三省の將來は如何なる機會において延代未に至るべく何らか日本の努力を要する事は總てこれが蹈破しなければならないのである

であらう更に角南京政府の東三省に侵入した事は現在では到底避け難い所であるが現在で微妙の動きはやがて必ず力強い排日の聲を知らず識らずの間においてゆる該政府の魔の手が總ての方面に波及してくるは蔽ふべからざる事實であるしかし經濟利關係の國民政府の事であれば或は日本の經濟を侵先權を認め既往に締結された條約の保障を三省の局部的協定を繼續存續の保證を通告するかもしれぬがこれは一時的であつて決して永久的のものでない結局その立場から見て我が權利に干渉を拒むは明かである

慶尚北道

兩無盡 突如合併

重役會で異議なく承認

大邱無盡會社と大人無盡會社は突如合併することとなり一日兩社の重役小野、西澤(大邱)立木、滿井(大邱)四氏の會見で忽ち一致點を見出し四日午後四時よりその會議によつて兩社共各重役會を開き議論異議なく承認することに決定目下立木氏の手許にて契約書の作製中であるが成立後は直に當局に向つて合併認可申請をなし本府の認可指令あり次第株主總會を開いてその承認を求むるはずであるが合併後は資本金三十五萬圓大邱無盡株式會社の名稱にて從來の大邱無盡會社の營業所にて營業を開始すると(大邱)

西部金融整理良好

大邱西部金融組合は前任理事時代に放漫な貸出をしたため回收不能に終つた貸金が二萬圓もありその他整理を要すべきもの多くそのまゝ放任せんか組合の存續に影響をおよぼす恐あり一般貸付から整理の要求が今回新任理事猪俣武夫氏が着任して以來貸出の調節と延滯金の回收整理に努め着任日淺きに拘らず豫想外の好成績を收めた(大邱)

辭令(大邱)

道巡査(浦項) 佐藤道男
任朝鮮總督府道警部補 浦項署勤務を命ず
道巡査(釜山) 黒岩二一
任同上、釜山地方法院勤務を命ず

蠶種の値上げ陳情

慶北蠶種組合では昨年まで蠶種一枚一圓七十錢であつたのを今年道の指令により十錢値下となつたに據し來年度より更に復活して一圓七十錢にして賣ひたい又蠶種製造者の新規許可を成さぬより道當局に陳情してゐるが道當局の意見としては良好な蠶種製造者の出現は今後といへども許可する方針であり蠶種の値下についても他道の關合もあり比較研究の結果決定する模樣である(大邱)

酒と醬油の入賞

十一月東京において開催された全國十一府縣酒類、醬油品評會に朝鮮より清酒八十點、醬油四十五點を出品し各十五點づゝ入賞したが內慶北の入賞醸造場の清酒醸造業者が三等に入賞した全國品評會に本道醸造品で入賞を得たのは今回が初めで漸く本道の醸造品も全國的に認められた譯である

猛者連遠征

全州武德殿

全州武德殿の武道大會は七日同地において盛大に擧行されるが慶北道より道警察部長をはじめ劍道師範小野十生、柔道師範澤口治夫氏外劍柔道有段者各二名出場することになり六日何れも出發した(大邱)

吉村聯隊長

東京代々木における晴れの觀兵式に參列した大邱步兵八十聯隊長吉村大佐以下一行は五日東京發七日午後歸隊のはず(大邱)

京畿道

雇女の大整理

百六十名に制限する

仁川府內に最近カフエーが續出し風紀上取締を要するものがあるので仁川署では料理店及び飲食店および料理屋の雇ひ女について調査中の處この程終了その結果によれば府內の料理店飲食店の雇ひ女の數は二百四十五名で仁川署では各店毎に必要の人數を調査した結果右雇ひ女の數を百六十名に制限することになり近く組合長その他を召喚して約百名を一定の期間內に整理するやう說諭するはずである(仁川)

支那勞働者

歸國者減少

毎年十一月から翌正月を前にして仁川港の支那人勞働者は續々歸國するのを例としてゐるが仁川においては本年は歸國者が非常に少いやうである。今年中における出入狀況を見るに入港二萬七千八百人出港三萬四千二百八人本年十一月までにおいては入港一萬一千九百人出港一萬三千六百人で昨年中のものと本年十一月までのを比較するに入港においてすでに一萬八千三百人を増してゐるが出港においては二萬人の減少を示してゐる、換言すれば本年は支那から昨年より多數の人が仁川に來てしかも歸國する者が少いといふことになつてゐるこの原因は支那人は一年間勞働して蓄財して歸國するが本年は蓄財が思ふやうに出來なかつたゝめ自然歸國しない者が多く出來たと思ふてゐる(仁川)

▲猛火に包圍された淸津府廳(四日)

慶尚南道

香椎社長と最後の會見

瓦電買收の關ヶ原 こゝ一兩日に決す

釜山瓦電買收問題に關し過般上城中であつた桑原釜山府尹は五日朝歸任したが左の如く語つた

買收交渉に就いて今日までの經過報告のため出府したのであるが更に今後の交渉に於いて決裂となり、打切りの止むを得ぬ場合に際した時の本府の諒解を得るためであつたが兩三日中に香椎社長と最後の會見を行ひ府營買收について諾否の回答を求め若し成立の見込みがたゝぬ時は直に府尹としての交渉を打切り府協議會員に今日までの經過と決裂に到る一切の經緯を報告する考へである、勿論時宜によつては交渉經過の公表をする事は言ふまでもないが決裂について府協議會員及び府民が如何なる態度に出るか、府民全般の輿論としての結果については何等事前に豫言することは出來ない

決裂の場合

坂田期成會長談

瓦電問題が愈々府營の電氣問題交渉に關して香椎社長と桑原府尹はいよいよ最後の態度をもつて會社と交渉することになつたが右について府營電氣期成會長坂田文吉氏は語る、

此交渉は府尹と會社との間に既に行詰まつて居るだらう、しかしそれをもつて直に府民對會社との對立と化することは少くとも時期早尚であつて考慮の餘地がある、若し交渉決裂に決定した場合に於いて何れ府尹より一切の經過と決裂にいたる理由について發表があるであらうがその際に於いて府が買收せんとした價格の算定か

◇第一、公正なる算定を以つて買取せんとするに對して會社側が高値を唱へた場合

◇第二、府の買收價格が尙多少の餘裕があつた場合

◇第三、府の買取價格が出來る丈け價格をもつて買收を行ひ甚いて府の財政を危殆ならしめる價格であるにかゝわらず會社側が高値を唱へた場合

の三種に區別し得るが第一第二の場合には府民及び斷然結束して態度を固め會社及び府尹に向つて再交渉開始を促す方針である第三の場合に於いては全然局面を打開する望みがなく絶對に打切りとせねばなるまい近日中に實見される府尹と香椎社長との交渉の如何によつて府民に際すると雖も斷然府營實行運動にとりかゝることは既定の方針である(釜山)

年內には解決せず

明年まで持越しの形勢

桑原府尹の歸來と共に釜山瓦電買收問題は俄に緊張し來たり府尹は會社側の都合によつて何時でも最後の交渉に進入る態度を示して居るが大池香椎立命の風水部長は六日朝智州の學校視察より歸來し八日は香椎、大池、迫間三氏の會見に對する府民有志の交渉の經過報告會を開き府營電氣期成會の活動に入る順序であるから突發事件の生じない限り本年內には解決せず明年まで持ちこしとなる形勢である(釜山)

氣の早い噂

小原氏の東上について

釜山府に大渦を捲き起こして居る電氣府營には花形役者の一人である小原爲吉さんががくがく然の小原爲吉さんが五日朝京城から歸つた桑原府尹と入りちがに大阪ひ、東京方面へ十日間の豫定で同夜出發したなんのための東上か?蓋し大きな謎であらねばならぬ、交渉を繞つて府民對會社の今後は相當反響のある電氣爭議と化せぬとも斷言は出來ない神經の尖かつた一府民曰く『策あり』、腹のある小原さんの內地行きは

全羅北道

東津農業の初收穫

豫期以上の好成績

全北地方の在東津農業會社では大正十五年春着手の東津工事開始以來三年目に一部耕作を行ふたが豫期以上の好成績を收め約七百七十余石の收穫を得たといふ譯ちその成績概要の通り

	面積	總收穫	反當り
		石	
一般畓	三四	三〇、〇六九	〇、九
甲試驗畓	一三	一三四	一、〇五
乙試驗畓	一〇	一〇、四	一、〇
計	七二	七六〇、一	〇、六

(寫眞は東津農業の初作田=全北)

鱈漁業未だし

氣候の暖い爲めか

鎭海灣內を主要漁場とする鱈漁期は十二月より翌年一月最盛期とするのであるが本年ももはやその盛漁期に入つたけれども未だはかばかしく漁獲を見ず目ドポツ〳〵走りものとして少しづゝの漁獲を見つゝあるが、價格は市中の小賣一尾一圓內外を唱へられて居る、元來一尾は玄米一升の値と同一に標準とするものであるので、本年は手數を見こして大阪へランプの仕入れ」だと賑しやかに囃へた如何かこれ漁師西米意)

馬山埋竣築工式

馬山府本町三丁目加田平三郎氏外一名の出願にかゝる馬山府本町地先水面埋立一萬三千余坪の埋築竣工式は去る一日午後一時より京城釜山および鎭海の地元官民約百名の來賓を招待して最も盛大に擧行したが式は馬山神社宮司の修祓祝詞にはじまり、松本多藏氏の開會辭、同加田平三郎氏の工事經過報告、松下馬山支廳上席判事、板垣馬山府尹、和田朝鮮酒類飼育西報告、上田鎭海灣土木課長、高津友保山內勉および松本多藏諸氏の祝辭あり、式を終つて宴會を開き立食の饗や馬山醫妓連の余興として手踊りあり賑まき餅撒などあり午後四時頃散會したが、本工事の敷地として利用さるゝもの一萬坪であつて、その一部には鐵道用地、海陸連絡設備の築設等をなす見込の出てて馬山の發展を促すに與つて力あるものと見られて居る(馬山)

江原道の鰤

巨濟島まで來る

回遊魚族の調査は當局において水産基本的調査として力こぶを入れて居るが去る十月八日江原道水產試驗船に長箭港沖合にて放流した五十尾の鰤の內一尾が本月一日巨濟島長木面の鳥浦大敷網にて捕獲された報告に依ると漁撈されたかのが江原道沖にて放流された鰤はいづれも小型の三貫目內外の鰤を有するぶりであつて普通三陸沿岸にて漁獲されるものとは別種の鰤でこれ等小型ぶりは北鮮沿岸を回遊し來たり方魚津沖合まで南下し來たるが釜山以南にはおよばぬものと觀せられて居たが氣溫の降下と潮流の關係にて回遊したものらしく數年來鱈いで不漁であつた鰤南鮮沿岸のぶり漁も本年は意外の豐漁なるべしと當業者間に觀測されて居る(釜山)

馬山から

◇森久院長 道立醫院長として來任する元九大醫科大學講師醫學博士森久彌一郎氏は五日釜山に上陸し六七日頃着任すべしと云ふ

◇田小醫官 道立馬山醫院內科主任田小秀雄氏は今般依願退官の上龍山佛教慈濟會附屬醫院長に轉任するに決定したので去る四日

平安南道

明年度豫算要求額

總計二百八十萬圓

平南道の昭和四年度豫算各課より要求額は總計約二百八十萬圓で三年度決定額二百四十四萬三千八十二圓に比し三十五萬余圓の增加であるが近く查定會を開き査定の上は三年度豫算に比し數萬圓の增加に止まるであらうと見られてゐる本年度豫算に比し明年度豫算の增加する主なるものは醫學講習所の經常費の臨時費十三萬余圓で經費の關係において十八日から三日間本府において財務部長會議で一應查定に關する協議を見れば若干の增加を見るであらうが大體において二百五十萬圓內外を前から見込まれてゐる(平壤)

醫學講習所

經常費增額

本年創設された道立醫學講習所は主として明年度からは平壤醫學校に平壤醫專昇格後への昇格の準備として經常費に相當の增額を見るであらう(平壤)

臨時外燈特別取扱ひ

平壤府では年末の商店街の賑ひのため十二月中に限り左の如き特別料金で臨時外燈を取扱ふことゝなつた(平壤)

一、十燭五十五錢、十六燭光六十錢、二十五燭光八十五錢卅二燭光一圓六十錢光一圓十錢五十燭光六十錢以上各取附料共十錢まで一燈に付七十錢に付十錢加分一燈に付三十五錢二十燈迄加分一燈に付十八錢、一二百燭光五圓、四百燭光九圓六百燭光十一圓、以上各取附料共一燈に付一圓

哈爾賓と朝鮮苹果

ハルピン商品陳列館の調査によれば本年十月末日までのハルピン行朝鮮苹果は六十五車で內鎭南浦苹果が四十五車、即ち約七割を占め黄州苹果二割その他一割で又この外に支那苹果が二十車入つてゐる相場は鎭南浦産、黄州産は不作、熊岳城産は不良で昨年に比し最初から一割高を見十月末には二割五分高におよんだ種類は朝鮮産ではウセものには朝日、祝などが最も少数あつたが大體において倭錦四割紅玉、國光各三割である今後の出廻り豫想は內地産も七、八車はあらうが朝鮮産二十車以上におよぶべく支那産四十車內外合計百六十五車見當であるつぎに販賣狀況は消費者の七割はロシア人殘りの三割が支那人の需要で販賣人は支那人

合財袋

◇……平原郡順安面里一里網韓學洙(二〇)さんは一ヶ月ばかり前に自宅の物置場で美しい一羽の人懷つこい鳩のゐるのを見した捕へても逃げやうともせず馴く見れば足に軍用鳩第三六二號のしるしが附けられてゐるこれは大したものを拾つた早速軍隊へ屆さねばと思つたが平壤に出て來るのが大變なのでそのまゝ飼育してゐたがそれでは濟まぬと四日わざ〳〵平壤へ來て平壤署へ出頭右の鳩を拾得物として屆出で同署では軍隊に問合はせたところ件の鳩は步兵七十七聯隊のと判明し韓さんは之れを同聯隊へ持參して返還した聯隊ではこの奇特な行爲を深謝した

◇……平安南道第六回獸醫講習會は五山郡甘仁面に於て講習生朝鮮人十名に對し道獸疫豫防講習所から講師出張三ケ月間開講されたが來る十日講習證書授與式を行ふ今回の講習は相當の成績をとするもので成績頗る良好

◇……第八師團動員部では七日平壤府及び大同江西に於ける地方馬約五百頭中就馬約四百頭の調査を行ふ調査官として吉富步兵大佐、百瀬獸醫兵大尉、那波一等獸醫來壤

◇……民衆體育のために毎日午後四時から七時まで公に放尙武會員に柔劍道の稽古を許しつゝある平壤警察署演武場では來る廿四五日頃納會を催す

◇……平壤武德會では來る十六日午後一時から幸町在鄕軍人會館演武場で例會を催す

辭令

平壤師範
平壤驛
會人公立普通學校訓導
禮 弘
補沙川公立普通學校訓導
九龍公立普通學校訓導
朴 聖 烈
補舍人公立普通學校訓導

貯金管理所取扱高

釜山貯金管理所十一月中の取扱ひ高は受拂金額七百十八萬圓、拂込み金二萬七百三十二圓うち五千二百九十四圓は集金で集金の多きことと拂込み一圓内外の數あり、但し立集金の三倍が不能に終るのは世間の不景氣を物語る現象で現在は受拂四千百六十一口であるが本月二十日が恰も郵便貯金創設一週年に當り記念の取扱ひ高は開設以來、日が淺きに比して異常なる發達であると(釜山)

◇下村監事 平壤地方法院より釜山地方法院馬山支廳檢事に轉した下村三四郎氏は去る三日午後馬山に着任した、同氏は大正三年朝鮮に着任して十有五年間專ら司法の職に活動した人であると

◇歲末賣出 新羅馬山の各商店では來る十日から一切に歲末賣出しを開始する筈であるが一般財界は依然として不況であるけれども一般に附近の農家が豐作であつた爲めに相當の賣行はあるものと期待されつゝある

◇忘年會 馬山府財務係員一同は五日午後七時から料亭春日に於て同係上り道財務課に榮轉する磯時扇の送別會を兼ねて忘年會を開いたが馬山における本年忘年會の走りである

午後三時五十分發列車にて馬山退去一般鄕里鹿島に向つて出發した

咸鏡南道

スキーの實用化

元山郵便局の試み

元山郵便局ではさきにスキーの實用化を企劃し本年二月養成中の技工にスキーを習得せしめたところこれがため三月上旬の降雪に際し電信線の障害復舊にいちじるしき効果を奏したに鑑み今冬はその實用を一層ならしむるため職務は甲種技工の養成講習をしほに第二回講習を行ひまさかの時に役立たせる意向で十四五臺の練習用スキーを購入するとのことであるがスキーを實用的に使つたのは朝鮮では元山局が嚆矢であると(元山)

元山港の米豆仕向高

十一月中における元山港より各地への米豆仕向け高は玄米一千五百六十叭白米一千六百五十七叭にして仕向け地は玄米大阪一〇二五〇叭東京一三〇叭敦賀一八〇叭白米鎭南浦一六五叭宮津二〇〇叭神戶三〇叭雄基二、一四七〇叭清津九〇叭城津一五叭ざ浦一〇叭であるが大豆仕向け二萬三千百二十八叭を神戶大阪小豆は下關鎭南浦宮津に神戶大阪を尾ノ道長崎といふ順序に合計六萬九百九十三叭が移出されてゐる(元山)

元山穀檢々查總數

元山穀物檢查所十一月中檢查總數は五萬三千百七十五叭にして前年同期の七萬二千二百三十九叭に比し二萬六十四叭の減少を示してゐるこの減少は作柄の關係より運送ものでなく天候不順の關係で出來が十分出來なかつたことを相場の低か原因して出廻り遲れとなりたる殊に玄米の如きも昨年十月三日の檢査に對し本年は五十五六日遲れて十一月二十七日に初檢查をなした狀態である前年十一月末の檢查大豆は元山附近が豐作を傳へられてゐるに拘らず一萬一千五百六十八叭の減を示してゐる尤も大豆は昨年より安値であつた關係上でもあるが月半よりは漸次昂騰して出廻りを促すものあつた折り不幸降雨があり干燥をさまたげられ出廻りを鈍らした感あるがそれにしてもその後の天候順調にて幸ひ高値を持續し居ることにてもあればこれを好材料に年末決濟期を控えて十二月は多少の回復を見るべしと觀測さる十一月中の檢數別は左の通り(元山)

元山校父兄懇話會

元山商業學校では六七八の三日間父兄懇話會を

鴨綠江流水

このまゝ結氷するか

新義州附近の鴨綠江は昨今の寒さで俄に流氷をはじめ渡船との渡船も禁止されたが昨年は十二月初旬結氷し同中旬一旦解氷した例もあり今の處果してこのまゝ結氷するかどうかは判らない(新義州)

平安北道

八日の武道大會

選り拔きの猛者集る

朝鮮警察協會新義州支部では來る八日午前十時から公會堂で平北武道大會を開催するが出場者は何れも各署選り拔きの猛者揃ひである劍道は有段者二十五組、段外九十組、柔道は有段者十四組段外六十組であるなほ劍道は京城大野與五段、成南中村九段、柔道は總督局古澤教士六段佐々木教士平壤月館四段等も平北高段者と模範試合をなすことになつてゐる(新義州)

兒童藝術會を開き午後一時から約一時間兒童の藝術を見二時から講堂で竹下校長からのお話がありそれが終つて各學級の受持教員とそれぞれ懇談を打合せや話し合をなすと(元山)

暴行慰藉料

八千圓請求

嶺山郡嶺山面邑內洞鈴鍋洙(二七)は假名=の母は禍根の決定代理人として同面同洞李某に對し暴行傷害の慰藉料二千圓料五千五百圓、傷害慰藉料二千圓治療代その他費用五百圓計八千圓の賠償訴訟を新義州地方法院に提出して同地方の有力者で十數萬圓の財産を有する男で昨年陰曆十一月七日夜被害者鈴洙を毆打し人事不省に陷らしめて致傷したといふのである(新義州)

滿洲

列車顚覆犯人守備兵に射殺さる

發見され却つて逆襲して 危險千萬な安奉線

五日午前六時卅分頃安奉線高麗門鳳凰城間の線路上に約五個の石二個を置き列車顚覆を企てゝゐる者あるを警戒中の安東守備隊井田一等兵以下三名が發見取押へんとした處右犯人は頑強に抵抗し逆襲して來たので射殺した急報に接して安東守備隊大神中尉は部下數名を從へて現場に急行安東警察分隊からも松代曹長本田伍長が檢證のため直に現場に出張した、過般數回にわたつて列車顚覆を企てゝ當局を惱ましてゐたのも同人の所爲らしいと(安東縣)

間島雜粗

◇十一月末日以來間島も愈々間島らしき寒さとなりこれより穀物も多數出廻る事を豫想されてゐるが去る三日の龍井市場取引値段は大豆(石建)八圓四十錢より十圓止り▲粟十六圓より二十二圓見當▲白米二十三圓より二十七、八圓▲白豆二十七圓▲高粱十七圓▲燕麥六圓內外

◇利權屋太拉子の官內四輯所新站里居住の韓支人は同地方の愛民策として市場開設を當局に請願中であつたが去月下旬許可の指令に接し同月二十七日第一回を開き日用物貨、綿糸、穀物等を取扱つたが頗る成績であつたので近鄕近在の居住者から非常に喜ばれてゐる尙は今後の定市日は陰曆四、九の日と決定したので毎月六日間である

◇延吉警察署は延吉將井と稱した延吉局長の部下官職として實任しための姚桃氏は最近に至り龍井村には是非共直臣の部下を配置されねばならぬないとの焦慮から此の程先づ陶氏時代の頭道溝商埠分局長を被免し姚步庭氏を新任せしめたが近く管內に於ける種要官衙の首席七名程を被免して自己直屬の部下を配置する意嚮にありと傳へられ豈姚井の部下たりし者は渺なからず恐れをなしてゐる

◇延吉縣公署では管內に居住する酒業者に此度市二年來著しく西田的の慣習が付き此れが爲め種々の弊害續出したのに鑑みたとあつてある二十九日附で五ケ條より成る賭博禁止命を各鄕長に發した

◇三日午後七時頃龍井大商路南區學校前通りの長屋より出火した

忠淸南道

籾の出廻り激增

籾稅期が切迫して地主も漸次籾を手放す模樣で四日より降雪模樣のの中でも江景驛には汽車の便で論山方面から扶餘方面よりは船便で西門外附近には穀船と移出米船とで川口を狹き程數十隻の出廻船居並び盛況、精米所もその他で國庫籾納增一萬石に達した昨今の相場一百勺では四圓四圓五毛である(江景)

東拓の收納

東拓江景鎭町の太田出張所および裡里出張所では何れも三千石余の小作籾は例年よりも三割強の減收であつたにも拘らず收納はいつもよりも約一週間以上早く本月一日を以て何れも收納を終了し成績良好であつた(江景)

江景の雪

江景地方では四日夜より降雪あり五日朝に至り五寸の積雪をみた(江景)

◇京城龍山の土木建築請負業者深井庄吉氏は此の程龍井本町の茂久洋行內に間島出張所を開設した

か直ちに日支消防が出動全力を傾倒して消火に努めたので棟割きの六戶を燒いたのみで八時半頃鎭火した

地方人

▲桑原釜山府尹 五日朝京城より歸來
▲森久彌一郎博士(新任馬山道立醫院長) 五日朝家族同伴にて日夜赴任
▲河井朝雄氏(朝鮮民報社長) 四日夜內地へ
▲山根貞一氏(釜山郵便局長) 五日朝歸任
▲黃鍾殷氏(昌寧郡守) 五日來釜
▲古橋慶北內務部長 盈德郡縣落成式參列の爲め六日浦項を經て盈德へ
▲兒玉一郎氏(京日大邱支局記者) 同上
▲東條正平氏(朝鮮自動車專務) 四日京城より來邱四五日滯在の筈
▲山崎大邱府尹 陽暇歸省中のところ六日歸任
▲楣田浪之進氏(新任光明驛長) 六日大邱發赴任
▲中島健三氏(木浦警察署長) 出張中の處四日歸任
▲麻生作男氏(木浦消防組頭) 同
▲渡邊元五郎氏(全南米檢查所木浦支所長) 四日檢米查定下協議會に出席のため來木
▲山本元吉氏(同光州支所長) 同上
▲西原一氏(同羅津支所長) 同上
▲山崎忠藏氏(同羅州支所長) 同上
▲渡部武八郎氏(同松汀里支所長) 同上
▲大矢健次郎氏(同榮山浦支所長) 同上
▲野村網武氏(同靈岩支所長) 同上
▲高木俊雄氏(朝津金組理事) 同上ホテル
▲矢島本府地方課長 五日夜淸津着
▲増田大尉(步七三附) 二日茂山三、四滯在、五日歸還
▲佐伯一等主計(步七三附) 右同
▲渡邊茂山守備隊中隊長夫人 一日照守分遣母子共健在
▲背山利世氏(咸北道官房主事) 去る四日附延吉郡に住任に榮轉新任官房主事は安岳郡廳務主任入江鄕作氏で草間延白郡廳務主任は安岳に轉勤となつた
▲三浦 朝鮮五日東上
▲原田貞輔氏 五日鎭南浦往復
▲楠新任京城驛長 鎭南浦驛長新任釜山運輸事務所長、光永新任平壤運輸事務所長 五日打連れて新任挨拶、暇乞ひの爲め各方面歷訪
▲市岡新任東拓木浦支店支配人
▲小槻同平壤支店支配人 同上
▲吉永武揚氏(新任鐵道局庶務課長) 十一日午後六時四十二分新義州發赴任する
▲李大尉(步七三から茂山第三守備隊附) 一日家族同伴着任
▲小槻新任東拓平壤支店長 三日家族同伴着任
▲市岡東拓木浦支店長 七日午後二時二十分平壤着赴任の筈

國民の保健衛生上からも將た又容儀、禮節、快感等の上からも現在の化粧品、石鹸歯磨は日常生活上の必需品として使用せられて居るのである。之を贅澤品視するのは恰も都市計畫なり乃至は公園の設備等をなすことを目して無用の施設なりと云ふに等しいものであつて衛生的文化生活の正しい意義を解しないものと云はねばならぬ。

アレ止日ヤケ止に一番よくきくクラブ美身クリームは素顔の美を増し白粉のツキを良くする品質第一の美身料である
（全國の化粧品店々頭を飾る美身クリームのポスター）

皮膚の救ひ

顔、手、肌の手當と醫學的智識

中山整容美粧研究所　醫學博士　三内建治

寒風に對する皮膚の温度と營養

冷たい風の吹き荒む今日この頃は御婦人達殊に肌の美を誇りとさるゝ若い御婦人達には最も脅威を感ぜられるべき季節でありませう。

寒氣にあへば平常皮膚の荒れ易い人は勿論のこと、脂肪性の人でも手當が悪いと荒れ出して顔にはヒゞが切れ、手や足にはアカギレが出來て皮膚はカサカサになつて來ます。

かゝる人達はどういふ風に豫防し、どういふやうに手當をすればよいかといふ事を御話致しませう。

先づ顔や手を洗ふ時には微温湯で石鹸か洗粉、又は洗顔用のクリームを用ひて洗ひます。冷たい水や熱い湯又は皮膚を刺戟するやうなものを用ゐて洗へば反つて皮膚の荒れを助長する事となります、又洗ひながら掌でマッサージをする積りで輕く摩擦することも皮膚の血行が良くなつて營養もよくなるといふ効果があります。

洗つた後は新しい湯と取り換へ石鹸など充分に洗ひ流し、乾いたタオルで水分の殘らぬやうにすつかり拭き取らねばなりません。水氣が殘つて居るとそれに冷めたい風が當つて皮膚の温度を奪はれ、皮膚は收縮して益々皮膚を過敏にし荒します。

すつかり拭けたならば優良なクリーム又はベルツ水などを塗布して皮膚の脂肪を補つておきます。

ヒビ、アカギレの生理的原因と手當

小兒の繊弱な皮膚は鼻涙、垂涎などの爲めに刺戟され過敏となつて居ります。から殊に冬季寒い風が當ればすぐヒヾとなります。

ヒゞと云ふのは醫學上、慢性紅斑鱗屑性濕疹と云ひアカギレは皸裂性濕疹と云ふ名を付けて居ます。こんなものゝ出來て居る人は出來る丈け寒氣に曝されぬやうにしなくてはなりませんが、それかと云つてむやみに火熱に暖すのもよろしくありません。適當な寒くない程度に保たねばなりません。

アカギレにも輕度の場合は適當なクリームを用ゐます。然し極く強度の場合には單鉛硬膏と阿列布油を等分に混ぜた藥を塗布するとよろしい。

寒氣にあへば鼻の尖が大抵の人は紅くなるものでありますが、紅くなるのは血管が擴張するので、こういふ事が度重なると皮膚や皮脂腺が肥大して來て鼻を中心に顔面に潮紅を來して俗にいふあかはなといふものになり、高度のものになれば瘤が出來ます。

醫學上では酒皶と云ひまして大酒家に殊によく出來るものでありますが、胃腸病のある人、又は婦人では色々の婦人病のある人によく出來ます故にこれを豫防するには飲酒家、胃腸病のある人、便秘する人又は婦人病のある人はそれらの病氣の手當を先づ第一に行ひ、次ぎに寒氣に顔を曝らさないやうにしなくてはなりません。

それで酒皶の出來て居る人は平常清潔にし、よく洗滌し後にクリームを塗擦し重症になつた人は專門醫にかゝつて亂切法とか電氣分解法とか太陽燈照射法などを試みてもらうことであります。

鬱血から起るシモヤケの豫防

も一つ冬季になつて起り易いものはシモヤケ即ち凍傷であります。御承知のやうに寒さの爲め鼻の尖や頬や耳朶や手の指、足の趾に鬱血を起し暗紫色に浮腫して、痒みがあるものであります。

かゝるシモヤケに罹り易い人は腺病質とか貧血な人とか神經質で手や足に汗の多い人とかでありますから體格を強くする爲めに鐵劑とか肝油とかを飲み、嚴寒の候には水拭ひの後を前述のやうによく注意して、クリームを塗布し、マッサージをし手袋や足袋を用ひて温かくし酒又は酢を塗布して摩擦するとよろしい。また既にシモヤケになつたらば專門醫にかゝつて適當に治療してもらふべきであります。

アレ止日ヤケ止として有名なクラブ美身クリームの効果と使用方法

此の品はクラブ化粧品工場の監督技師と英國技師とが最近歐米にて盛に賞用せられつゝあるスキン、クリームと同一の方式にて精製したる日本無比の美身クリームであります。故に四季を通じ何時にても御使用に適します。此の品は日々洗面の後又は湯上りの時に御使ひなされば皮膚を滑らかならしめ如何なる荒れ性の人にも其使用が必要であります。のみならず、クラブ洗粉と共にクラブ美身クリームを秋冬常用せられたならば美身料として尤も有効であります。此の品な白粉下として御使ひの時は先づクラブの洗粉でよくお洗ひになつてから此のクリームを塗つて柔かいタオルの類で輕く拭き取られ其上に粉おしろいかはき白粉をお附けになりましたらば、實に高尚な床しいクラブ式のお化粧が出來上ります。

クラブ美身クリームの使命と科學的効果

元來吾々の皮膚の自然の美を發揮助長せしむる爲には、内外より受ける**種々の障害**を豫防してその健康を高めねばならぬのであります。吾々はどんな品物でもそれをよく手入れする時はその品物の壽命を長く且つ美しく保ち得ることを知つて居ります。例へば敷物として使用するリノリームにしても、又毎日はく靴にしても、絶へず手入をせなければリノリームなり靴なりを長く強く美しく保つ事は出來ません。そこで吾々はその手入れに必要なそして合理的な効果を持つて居るリノリーム油又は靴墨を求める必要が起つて來るのであります。これと同じやうに吾々の皮膚を常に**美しく強く**保つためには優良な美身クリームを撰擇して常用する必要が起つて來るのであります。然らば一體こゝに説明せんとするクラブ美身クリームはどんな効力を持つて居るかと申しますと、

一、風や寒さや暑さに逢つて刺戟され侵され易い皮膚を強くする力のあること。
二、水仕事や荒ら仕事をして手の荒れない様にする力のあること。
三、生來脂肪氣が少くて皮膚がガサガサして居るのを滑らかにする力のあること、
四、皮膚が弛んで活氣のないのを復活さす力あること、
五、不健康な皮膚を健康ならしめ美化する力あること、
六、日焦け雀ヤケを豫防する力あること。

太陽の光線は普通の肉眼では單一な一つの光線に見ゆますが、この光線を分光器に依つて分解しますと赤、橙、黄、緑、青、藍、紫の七色の集合した光線であることを知ります。この七色の外に肉眼では見ることの出來ない熱線（赤外線）といふ光線と非常に化學的の力に富んでゐる紫外線といふ光線があります。この紫外線は到る處で吾々の顔や手に作用して居るのであつて、夏の日焦けや冬の雪焦け等はこの光線の作用の結果に外ならないのでありますが、吾々は常に優良なクリームを使用することに依つてこの紫外線の作用を防ぎ皮膚自然の健康を保ち得るのであります。

健康な皮膚は表皮細胞の働きが完全で適度の脂肪を分泌して美しく滑澤でしかも柔かく彈力があつて外界の色々な刺戟に對して抵抗力を持つて居るのであります。然るに種々の原因によつて不健康な時には皮膚の生理的機能に變調を起します。卽ち上皮の働きが不完全になり發汗及び脂肪の分泌等が障害され、皮膚の表面が荒れて來て自然の美を損ふばかりでなく、皮膚上の細菌數が增加して來るのであります。今皮膚の性質と**細菌數との**關係を申しますと、

一、汗少く皮膚粗雜で皮脂の少い人　三〇六〇〇
二、汗多く皮膚粗雜で皮脂の少い人　一五三〇〇
三、汗多く皮膚滑澤で皮脂の多い人　一四一〇〇
四、汗少く皮膚滑澤で皮脂の多い人　七〇〇〇
（皮膚の廣さ一平方糎に付き）

かく表面に附着してゐるこれ等の細菌の中には化膿性の葡萄狀の球菌或は連鎖狀球菌其他色々の**恐ろしい病菌**が混在して居るのであります。これは保健上また皮膚の衛生上重大なる影響をもたらします。何んとなれば皮膚の表面が荒れて居る時は皮膚自身が營養障害であつて、皮膚が脆弱であり容易く機械的障碍に對して損傷し易くなり、萬一かゝる傷口より病原菌が入つてくることがある。引いてはそれが原因となつて膿毒症、敗血症等全身病氣となりそのために死ぬことがあるのであります。

かくの如く皮膚のアレたものを放任して置くと危險であるし又美容上からも多くの人の嫌惡するものであります。今**一般に使用**する化粧用クリームに就て考ふると其目的は種々ありますが、粗雜な皮膚を回復させ或は保護するのが主であります。勿論粗雜な皮膚に對する處置は嘗治的には色々ありますが、然し吾々の最も容易く手に入るべきものは化粧用のクリームであります。これに就て中山文化研究所で研究した結果の一端をお知らせしたいと思ひます。それは肉眼的に見て荒れて居ります、皮膚について最初その皮膚上の細菌數を調べ次に毎日數回一定量のクラブ美身クリームを塗布しました結果その皮膚上の細菌數は非常に減少し尚その荒れているのが完全に健康美な皮膚に回復する事が出來た結果を持つて居るのであります。要するにクラブ美身クリームは前に述べました通り夫々の目的を完全に果し得るやうに作られてゐるのであります。然るに近來この類の使命たる効力を具備しないでその外觀のみクリームの形をなすものが市場に多く出現して來ました爲需要者もその選擇に甚だ困つて居らるゝ狀態でありますがかくの如き製品は恰も佛を作つて魂を入れないと同樣で又硝子を以てダイヤモンドと云ふが如く製品的の價値の極めて**貧弱なもの**であるといふことを知らねばなりません。卽ち硝子は硝子としての硬さを以て硝子に終りダイヤモンドはダイヤモンドとして硬さを以て到底硝子の追隨を許さぬものであります。これと同樣に化粧用クリームの品質を論ずるに當つてはクリームの使命が今申し上げました如くであります以上は、單に外觀のみの觀察にとらはれる事は大なる誤りで必ずその品質を注意して深く研究し選擇することが最も肝要なものであります。

化粧金言

バチェラー・オブ・アーツ　角谷龍三

「忘れよ虚飾忘れな化粧」

吝嗇と節約とをゴッチャにしてはならない樣に虚飾と化粧とを同一視してはならないと思ひます。虚を捨てゝ實をとらねばならぬ樣に虚飾は捨てゝも化粧を忘れてはなりません──何故ならば眞の化粧は個人的にも亦社會的にも要求されてゐますが虚飾は個人的にも社會的にも排斥されてゐるのですから

「美しい化粧は健かな皮膚を要求します」

美しく化粧するには健かな皮膚がいります。化粧の下地となるべき肌地が健かで美しくなければいくら外面的に技巧をこらしても決して本當に美しくはならないものです。健康でない皮膚を繕ふて之を健康に見せ樣と努める事は汚損した古い布に美しい友禪模樣を染め出すのと少しも變りはないのですから如何に秘術を盡したとて汚れた素地に染め出した友禪には其の色の冴は見られないものであります。

「化粧と品位」

若し一人々々が持つてゐる趣味が其の人の人格なり個性なりの表れと見る事が出來るなれば人の趣味は其の人の人となりを雄辯に物語る事になります。

此の論法で行くと化粧の仕方とか髪形の好みと言つた樣なもので其の婦人の人となりや性格が窺ひ知れるわけであります。

「化粧は模倣的であつてはなりません」

流行と言ふ流れは可成り大きな力を持つて流れます。而し時の流行であるからとて必ずしも之れを逐はなければならないと云ふ理屈はないのです。化粧の仕方や髪形などにも矢張りいろ〳〵の流行があります。人によくても貴女にはピッタリとビカミングせないことが往々あるものです。ですから流行だからとて只いたづらに流行病に罹つてそれを逐ふ人は、「孔雀を眞似る鴉の愚さ」を笑ひ得ないものです。

「化粧品を識る眼を養へ」

化粧になくてはならない化粧品は質のよいものを撰擇して之れを正しく使ふ樣に心掛けねばなりません。と言ふことはつまり自分の顔や皮膚にピッタリと合ふたよい化粧品を使へば良いわけです。之れには（一）自分の肌をよく知り（二）化粧品に對する化學常識を養ふと言ふ事が大切な事であります。

クラブ化粧品とその使命

優良な化粧品は總て衛生と保健と美と快感と禮節とを保持助長するを目的として製造せられねばなりません。

◇

クラブ化粧品は製造科學上並に使用科學上總て此要素を具備して居る現代に於ける最も優良なる國産化粧品であります。

◇

クラブ化粧品の世界的信用を博し益々愛用旺んなる所以は實に産業文化の正道に依り精神を經とし科學を緯とし其商品の人格化を理想として進みつゝあるからであります。

如何なる白粉を選ぶべきか

藥學士　大倉大助

文化の進展と共に衛生思想の普及發達した今日猶ほ日常御使用になる白粉の選び方に就いて往々外面的な形や色彩の美しさのみに惹き付けられて肝腎な其内容が果して純良無鉛であるか否かと云ふことに留意されず漫然とお購めになる方の有ることは保健衛生上寔に寒心に堪へない所であります。若し白粉の選擇を誤れば健康上怖るべき危險を醸しますから餘程愼重に研究される必要があると思ひます。

大正十二年に京大名譽教授の平井博士が「母親が鉛白粉を使用すると母体中に吸收された鉛は、母乳中に分泌されて其爲に乳兒は所謂腦膜炎卽ち乳兒の鉛中毒を起す」と云ふ事が發表せられました。之に依つて、其當時迄普通の結核性腦膜炎と異つた、實に不可解なものとして、問題にされて居つた處の、此の病氣の原因が判明したのであります卽ち鉛を含んだ白粉を使つて起る鉛中毒であつたのであります。そして乳兒が鉛中毒に罹ると、先づ便の色が惡くなる。熱が出る、乳を吐く、機嫌が惡くなる。或は痙攣を起すといふ風に、色々の病狀を惹しますが、恐ろしい事には、死亡率は五〇％卽ち半分は死亡するのでありました。幸ひ命をとりとめても多くは精神的の發育が不充分になつたり或は盲目になつたり、聾になつたりするものが多いのでありますそして今日では、大人の鉛毒に就ても研究されて居つて、原因不明の流産、早産等は鉛毒に起因することがあるとさへ云はれて居る位であります。又大阪市立衛生試驗所に於て、此の鉛中毒を研究された動物試驗の、結果についての報告を見るに殆んど吾々の想像することの出來ない位の極めて僅かな量に依つてもモルモットはその中毒作用に依つて遂に死亡したのであつて、その研究者はその報告の最後にこういふ事を云つてゐられるのであります。多量の鉛を攝取したる時に起る中毒作用に就ては今迄多くの學者に依つて、發表されて居つたのであるが、斯くの如き少量に依つても等しく死に至るといふ樣な恐ろしい中毒作用を起す處から見れば、母親が不注意に使つた含鉛白粉から起る鉛の中毒作用は、確に乳兒死亡の一原因になると斷定して居られるのであります。斯く少量の鉛分と雖も白粉中に含有せられる場合は、其の使用者に及ぼす結果の恐るべき事は想像するだに戰慄せざるを得ないのであります。以上の研究發表に依つて含鉛白粉の有害なる事は今更喋々すべき事柄ではなく又今迄色々の機會に、色々の方法に依つて、一般に發表されたる社會周知の事實であります。然るに今日でも、未だ此の恐るべき鉛白粉が、相當多量に使用されて居ると云ふ事は、種々の報告に依つて明かな事實でありまして、國民の保健衛生上實に寒心に堪へざる次第であります。

然らば今日如何なる階級の人々が、此の恐ろしい含鉛白粉を使用せるかといふに使用科學的方面に比較的知識の無い、且つ安價である事に引き付けられ易い、下流社會に多いのであります。母親の僅かな不注意は、其愛兒の生命を奪ひ、自己の健康を損ふ恐るべき結果を誘致すると云はれて居る。白粉の選擇については、子を持つ親は勿論、將來母となるべき婦人は特に注意すべき重大な事であります。

然らば如何にして、極く簡單に含鉛白粉と、無鉛白粉とを鑑別するかといへば、先づ試驗せんとする白粉に、稀醋酸（或は酢）を加へてよく混合し、少し温めたる後濾過して其の濾液に、沃度加里液（五％）若くはクロム酸加里溶液（五％）を二三滴加へ、黄色の沈澱又は、黄色に溷濁するか、或はその濾液に硫化水素水を加へて黒色の沈澱を生ずれば、鉛を含有して居るものと斷定して差支ないのであります。

其處で我がクラブ化粧品工場に於ては、如何に愼重に鉛問題を取り扱つて居るかと云へば、クラブ固煉白粉を初めクラブ煉白粉、クラブ水白粉、クラブ粉白粉、クラブ白粉、クラブ紙白粉等凡ての白粉の原料に對し、幾多の專門技師が、嚴密なる試驗を施して、尚更に精製に精製を重ね、無鉛となつたものにしても、更に再三檢査が施されて、眞に無鉛白粉の名に恥ぢない樣に又其れを誇として製造して居るのであります。而して内務省大阪衛生試驗所及び大阪市立衛生試驗所に於て嚴密なる分析試驗の結果クラブ白粉中には、鉛分を一切含有せざることの證明を得て居るのであつて、近くは埼玉縣衛生課の[illegible]井技師が各數十種の白粉中の鉛分の有無を嚴密に試驗せられる結果、クラブ白粉中には鉛の含有せざる事を縣廳にて發表せられたのであります。

而してクラブ白粉は只に無鉛であるばかりではなく更に進んで積極的に、皮膚に營養を與へ、皮膚を保護し日ヤケ、雀ヤケを防ぎ、ノビ、ツキは如何なる方にも充分滿足出來るやうに種々研究して作られたるものでありまして、誠に何人にも安心して使用して頂く事の出來る、優良品である事を堅く保證するのであります。

私共は常に品質の優良を維持增進するを唯一の生命として、撓まぬ研究に依り品質の向上を計る爲努力しつゝある吾々製造者の立場から平素皆樣の御愛顧に報ひる爲、又大にしては國民保健衛生上の見地より敢へて白粉の選び方について一言を呈する責任を有する者と解釋してゐるのであります。かくして製造者と消費者たる皆樣と、お互に協力して此の恐ろしい腦膜炎を驅逐する事に一刻も早く目覺めなければならんと思ふのであります。

コドモブンゲイ

（ミツワ家庭欄三十二回）

大男の冠りもの（二）

雨がふりだすと大男があわてて牧師の家の屋根でも剥いでかぶつてしまひますので、村の人にはこれが實に困つたことでした。家ぢうで夕食のお膳に集まつて、うまい肉をたべやうとして、戸外の雨の音など忘れて居ると、みしりと音がします。屋根がとんで、頭の上からふわりと離れて行きます。さあ雨が降り込んで來る、豚の肉を浸す。待ち遠しがつて居たお客様達がお膳の下に隠れない中に濡れる程になります。

此の親切な大男の悪い癖が、たうとう村の者には、困つたことになつて來ましたので、如何したらいゝか定める爲に會を開きました。誰も彼も話しして話しぬきましたが、さて、あの力のある友達に腹を立たせないで、此の癖を直す方法は考へつきませんでした。たうとう生れてから聾で唖のおばあさんの外は皆聲がえがらつぽくなりました。其時鬚の白くなつた屋根屋の爺さんが立つて云ひました。『如何でしよう、鍵の二つ宛ついた屋根を十二作つてやりませうか、この鍵で、屋根を肩のところへとめて置くんですね。雨が降つて來たら、鍵をはづして、これを頭にのせるんですね。』

皆がかれた聲で『それはいゝ、それはいゝ』と云ひました。それから六週間ほどの間、何里の間の屋根屋さん達は忙がしく仕事をしました。屋根が十二出來ますと、鍛冶屋さんが、屋根一つにめいめい鍵を二つづゝつけました。それから牧師さんが先に立つて、村の者は、大男を探しに出かけました。すると大男は、クローバー畑に自分で建てた大きな家の中に寝て居りました。その屋根を見ると、彼はやさしい口を開いて笑ひました。大きな口で、齒の間に、舟が一列樂に入りさうでした。牧師さんは皆が來た譯を話しました。肩にかけて歩いて下さいと云つて、屋根を出しました。未だ彼が横になつて居る間に手傳つて屋根を肩へかけてやりました。機嫌のいゝ大男は、云はれるまゝにしました。立ち上つてお禮を云つたと思ふと、急いで散歩に出かけました。

歸るまでに雨が降りはじめました。大男は肩にかけて居た屋根をはづして頭にかぶりました。すると、何處へ行つても安心でしたから、すつかり喜んで、路を踊つて歩きました。水溜にある泥水が、大さう高く空に飛んだので、風が隣の村までその泥水を持つて行きました。隣村の者はびつくりして空から泥が降つて來ると騒ぎました。優しい大男は此の屋根を大さう喜んで、これからは雨が降つても降らなくても、始終かぶつて居る様になりました。これをかぶつて居ると、大男が大さうきれいに見えましたので、此の村の者も、まはりの村のものも、自分達や子供の頭にかぶる小さい屋根をつくる様になりました。

まもなく、此の近所の人達は、頭のかぶり物と云へば此の屋根より外に用はない様になりました。斯う云ふ風に、妙なことで、帽子は此の世に表はれて來ました。

□お正月の着物□

お正月が眼の前に近くなつて來ました。お正月になると、皆様は、よごれのつかない着物を着て、にこにこと嬉しさうに、樂まつて羽根をついたり、遊戯をしたりなさいます。よく、お正月になると新らしいきれいな着物が着たいなどとおつしやつて、泣いたりすねたりしてお父さんや、お母さんを困らせる方もあるさうです。皆様にはそんなことはないでせうが、さう云ふ方があつたらよくない事だと考へておあけになつたらよろしいと思ひます。お正月は年が新しくなるのですから、暮まで着て居た着物が垢や埃で汚れましたら、垢のつかない様にお手入れして頂いた着物に着換へれば宜しいのです。このお手入をした着物が簞笥や、行李へ入つて居ましたら忘れない様にミツワ香嚢を入れて置く様にしませんと、冬の間にも居る着物の虫がつきますから、折角の着物が虫にくはれます。ミツワ香嚢を着物に挿んで置きますと、虫がきらつてつきません。かびもつきません。優しい移香がつきます。

○お休みからお正月へ○

冬のお休みがあります。お休みの間にクリスマスが來て、それから皆さんが待つて居るお正月が來ます。お休みの間は、學校がありませんから、朝遅くても構はないと思つて、朝寝をしたり、外は寒いと思ふと、起きるのが、たいぎになつて、段々不精になつて、學校の始まる時は、それこそ早く起きるのが、大さうな事になつてしまひます。朝起きた時ミツワ齒磨を用ふ様にしますと、あのさつぱりとして胸もすつとする様な心持が樂みになつて眼がさめると直ぐ起きる様になります。これは齒をきれいに白く磨きますだけでなく、齒をじようぶにしまして、その上、お持までずつとさせます。

これからは、日本から何處の國でも段々寒くなつて行きます。霜も降り、雪も來て、寒い風に當りますから、注意をしませんと、肌があれて、指先だけでなく、手の甲、足などがかさ〳〵になつて來ますそれがひゞになつたりします。膚が汚なくなつて居りますと、そこだけはたらきが鈍くなつて居りまして、そこへ冷たい風が當るのですから、そこだけ特にあれて行きます。クリスマスが來て、お正月がもう眼の前に來て居ります。お芽出度う〳〵と云つて手をついてお辭儀をするその手があれて居て、血がにじんで居たりすると變でせう。かるたをとつたりする時かさかさに、荒れた手では面白さも半分何處かへ行つてしまひます。ですから、今の中から、お顔や手足があれません様に、よくお手當をしませう。寒い時で、暖かい浴槽に入つて行きますのが、何とも云へない樂みです。とつぷり浴槽に浸つて出ますと、皮膚について居る汚垢が、ふわ〳〵と軟げられて浮き加減になつて居ります。これへミツワ石鹸を掌で溶きました白い細かい泡沫を塗りまして、その上を掌で撫でます。すると此の細かい泡沫が、皮膚の細かい毛孔までも入つて居るお湯の水分に溶けて浸みて行きます。其處に隠れて居る汚垢まですつかり此の石鹸の泡沫と混つてしまふのです。それから、タオルにお湯をたつぷり含ませて、押へる様にします。と、此の汚垢と混つてしまつた泡沫が、氣持よくさら〳〵と流れ落ちて行きます。今までさは鬱つて、色艶のいゝ生々した膚が元氣よく出て來ます。もう一度お湯でさつと洗ひ流して、浴槽で暖まつて、あがります。濕り氣の殘らない様によく拭き取つた湯上りに、手で撫でゝごらんなさい。それはすべ〳〵、手ざわりもしつとりとなつて、自分の膚ながらきれいに見える様になります。それから、お顔や手や足の風にあたりさうな處へミツワ香の乳を塗つて摺込む様にして置きますと、これは肌理を細やかにし膚に潤澤を持たせる芳香健膚藥ですから、寒さにも膚は安心です。

十二月のこよみ

日曜	二日　九日　十六日　二十三日　三十日
大正天皇祭	二十五日（火曜）
クリスマス	二十五日（火曜）
冬至	二十二日（土曜）

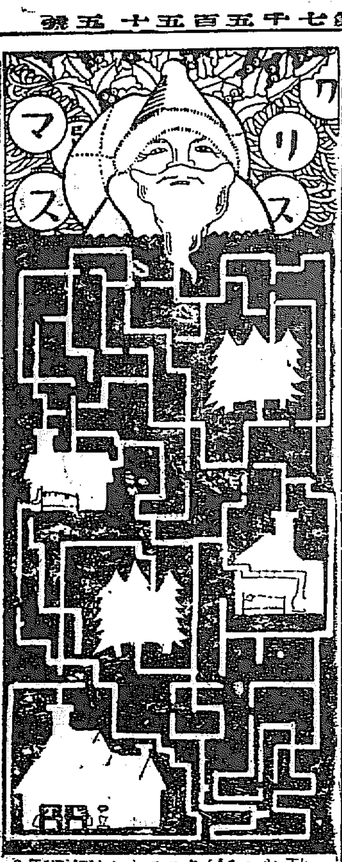

問題　下のお家へ來るにクリスマスのおぢいさんは何の道路を通る？

◎ミツワ石鹸

年末年始に 垢拔けのした 質實な 好贈答品

いづれの御家庭でも

お老人からお子様達までお用ひになる優秀石鹸ですから贈られた御家庭で重寶がられます。

日が經つ程よくなる

時節柄同じ◎ミツワ石鹸が到來しましても置けば置く程却つて特徴を發揮して誠に安心。

體裁よく持運びに便

體裁はすつきりとしてよく、徳用大形には三箇函入一打函入の外に新に半打函入が御注文によつて出來ました。多寡は御意の儘、破損の憂はなく、お持運も至つて御便利です。

ミツワ石鹸は何處でも特に勉強して販賣して居りますが、萬一御近所で贈答用の節は本舖へお電話なりお葉書なりで御一報を願ひます。

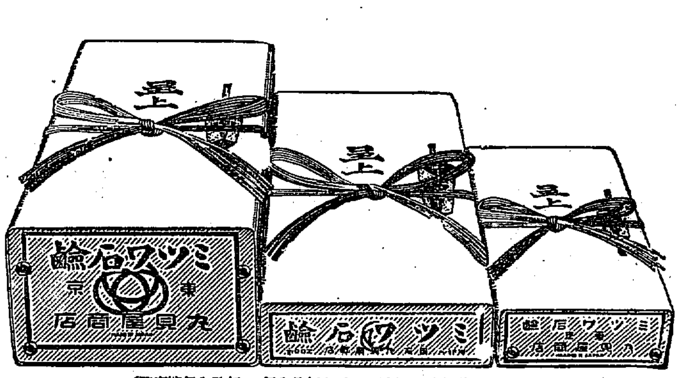

（徳用大形三個函入包・半打函入包・一打函入包寫眞圖）

◎ミツワ石鹸本舖　東京　丸見屋商店
下谷區二長町　營業所
電話下谷局(83)　一〇一・一〇二・一一〇・一二〇・一四〇・一五〇　イ表番號（長距離用）
振替口座東京七一〇・電略〇ミヤ

◎ミツワ石鹸　不斷の品質向上の爲に、目下科學的研究に盡しつゝある主要なる技術家諸氏
理學博士　小平勳氏
藥學士　河村正鑑氏
工學士　三雲次郎氏
工學士　野中正夫氏

12-16

忠實な胃腸の掃除役　ホシチャーコール錠

ホシチエーンストアを募集す！チエーンストアとは元の特約店のことで申込は御相談本部へ
區山南本町　ホシチエーンストア相談本部
東京・大阪　星製藥株式會社

照宮様のお誕辰日に
お可愛いお集り
幼き宮の御無邪氣さに
兩陛下も御滿足

【東京電話】照宮様は六日御四つの御誕辰を迎へさせられた、この日午前十一時殿下の御いとこに當たらせられる久邇宮朝融王殿下の第一女正子女王（二）第二女朝子女王（二）三條西公正氏長女淑子（二）次女侯子（二）朝香宮殿下御末子紀子女王（二）北白川宮殿下第三女多惠子女王（六）が參內になり、殿下を御中心に樂しき御まどいを遊ばされ、天皇、皇后兩陛下の御心こもる御馳走が盛つて數々の御土産に嬉々として午後二時頃御施れをつげさせられた、御いとけなき方々の無邪氣なおつどいには、兩陛下にも深く御滿足あらせられたと承はる

火の用心

七十一萬五千圓を
今年は灰にした
これから火事季節に入り
早や、日に三件平均の火事

押迫る師走と漲び來る臘寒に火事は十二月に入つてから俄然激增する今年も數百米の寒さにつれて早くも日に平均三件の火災が京城の人達を脅かして居るが本年一月から十一月に至る京城府內の火事の總決算をして見ると出火總戸數は二百八十二戸全燒百二十一戸半燒八十五戸延燒三十七戸部分燒したもの百九十八戸となりこの損害總額は七十一萬四千五百九十九圓五十錢といふ驚くべき數字を示してゐる。なかんづく本年の大火災といへば先づ一月七日の府內黄金町の京城鐵道工場の全燒六棟損害三十八萬圓に指を屈しべきに八月五日府內大和町の大火全燒廿九戸損害五萬圓をあげるがこの種の大火は別として毎月夜消防署をなやます失火事件は主としていかなる原因によるか又この恐ろしい火災季節をひかへて消防署では四十萬京城府民に何を訴へんとするか

その原因は
焚口の不仕末
消防署 矢野警部補談

一口に火事の原因と云つた處で御承知の如く朝鮮に於ける失火の原因は內鮮人の別に分れます先づ內地人家屋に於ては第一にストーブの焚き過ぎ或は煙突の不完全が主となり次に風呂場の焚口こたつ火鉢の火の不始末 と云つた様ですが朝鮮人家屋では何と云つても溫突の焚口が主因となりますそれから床下の鼠穴の修理を忘れて居る向が澤山ありますが之が又大きな禍の因となつてゐる様です季節を前に我々消防署員の希望としては先づ前に申した直接原因に又念の注意を拂つて頂くと共に萬一火災の際は我々の出動を容易ならしめる様努めて頂きたいのです內地と違つて朝鮮の都市の家屋は極めて緊難なものがあります府民の生命財產保護のため物凄いサイレンを鳴らしながら 自動車 を飛ばして居ても實に一般通行人の態度は寒心に堪へぬものがあります又切角失火家屋の近所の人が挙して與れても小火の爲め我々現場に到著の際は、錐を恐れて案內役になつて與れない向が往々ありますが折角留して與れたものなら我々の到着を待つて失火家屋を一刻も早く敎へて貰ひ度いと思ひます

色々な
設備をする
パゴダ公園
を府に移管

豫て移管申請中の京城塔洞パゴダ公園は、總督府においても大體移管承認の意嚮であるが、目下同公園內の一部を利用して料理店を經營してゐる、勝利亭が二ケ年以上にわたる稅金の滯納があるのでこれが處分につき双方協議の結果最近總督府を仲介として府係が諸手續することに照會したらしく、近くすべての手續きを了しいよ／＼正式移管となる模様である、なほ京城府はこの移管と共に相當の經費を計上して公園としての設備をなすことに內定してゐるらしい

平壤機出發

西山よりの途途ガソリン不足のた島中時指揮」は同日午後三時出發のはずであつたが、天候險惡のため飛行を見合せ六日午前十時十五分出發した

幸運へ 本町一丁目景品引換所

愈よ實現をみる
水道の大擴張計畫
國費の補助も認められ
解氷と同時に着工

京城の水道大擴張は總額百卅五萬圓で計畫され豫て國費の補助と起債認可を本府に申請してゐたが本府では擴市調査の結果六日これを承認することになり 起債 はすでに政務總監の認可を得國費の補助も認められる事に至つた、この計畫によると、現在七十三萬立方尺の京城上水道が擴張計畫の完成後は五十六萬立方尺增加の百廿九萬立方尺となり、昭和十六年までは京城に水道設備は京城が人口五十萬人となる昭和廿六年までを見込んで增設するので、中央都市にふさはしい大上水道となる譯である、この大擴張の竣工は解氷を待つて行ひ昭和七年に完成する事となり、支出の內容は水道擴張積立金が十四萬六千圓 卅七萬圓が國費補助卅八萬圓が一般府費五十六萬圓が起債によるもので、これで纛島面の現在水源地の隣接地を買收し、一個二萬立方尺の井戸卅四個を鑿井し、これに揚水ポンプ三個を新設するもので、從來漢江の水のみをとつて給水してゐた時より、井戸から直接地下水をとるので 清淨 な水がとれる事となり、又、この增擴に備へて大峴にある三個の配水池を六個に增設し水源地より配水池に至る鐵管、市外送水鐵管、水管布設などは昭和二十六年までにまにあふ様な大規模な設備をなすもので、これが完成し、水需要が增加すれば、どし／＼鑿井だけすればよいといふ事になつてゐるので、府では指令次第施設を進め解氷と同時に着工

隧道の中で
十名が窒息す
北陸本線の柳ケ瀨で
列車が立往生

【敦賀電話】六日午前十一時頃北陸本線上り貨物列車が柳ケ瀨トンネル內に差かかつたところ、車輪が空轉し列車は立往生となつて乘務員十名はばい煙のため窒息するに至つた、敦賀運輸事務所は急を聞き臨時救援列車を派し醫師その他を現場に派し窒息者を收容して應急手當てを行つた、なほこれがため一時同線は運轉不能となつた

冷たい夫へ
離婚の訴へ
病妻から

府內元町三丁目四番地聯絡事務所之助方城野とめ（二三）は同元町二丁目三番地城野三次郎（三七）に對し離婚請求の訴へを六日京城地方法院に提起した、原告は大正九年五月被告と結婚し爾來圓滿な家庭をつけて來たが、たま／＼昭和十一年一月頃から原告は病氣にかかり約一年半後被告は原告の獨身以來態度を一變して冷淡になり原告はその後療養のため實家に歸つたがその後被告は妾を引入れて自分の家に同居し夫婦關係をむすび二人の間には子供がある位となつた。なほ被告は原告に對してけその後生活費の仕送りもなさず、すでに四年になるも扶助も顧みもせぬので遂に本訴におよんだものである

僞刑事捕はる

忠南燕岐山鎭洞本籍業山里九七金某（二）は五日午後五時半頃一見刑事の如き服裝にて府內鐘路通を通行中の鮮人某を僞刑事と詐稱して脅迫し金錢を奪はんとした鐘路署の刑事につかまつたが一般民衆にあつても充分の注意をして貰ひたいと

御所の拜觀は
十二月が好都合
大禮博も待ち控へ
客を呼ぶ此頃の京洛

【京都電話】御一代御一度の大禮紀念の御所拜觀は十二月一日から三月まで許可されてゐるが、この機をはずしては又と得難い機會なので 連日 おびたゞしい拜觀者である。中には京都の寒さを恐れて入洛をあきらめてゐる向きも多い様だが、京都は人も知る寒さの目の分り易い町で『京の寒さ內ならあす出來る』といはれてる程で、觀都の案內所で聞けばすぐわかる譯であり、電車、乘合自動車、圓タクも頻繁に往來してゐるから頗る便利である。又京都八百の旅館は、手ぐすね引いて客を待つてゐる狀態であるから、何の 心配 もいらないわけである、御所の拜觀には觀覽に行つて一巡に一時間二十分、込み合つてをれば二時間を要するが、御所の中には、拜觀者案內所があり親切に敎へてくれるからこの方も何の心配もなく拜觀が出來る。もつとも御所拜觀は十二月から三月までとあるが、京都の一月、二月は比叡颪の寒氣きびしく、それに折角の町飾り店飾りも色あせる一方であるから、入洛には十二月が一番である。なほ洛內洛外の 耳馴 れた名の名所舊蹟は千年の都にふさはしい燦然たる多彩な姿で、古い歷史を物語つてをり、又大典の都を飾る大禮紀念京都大博覽會も十二月廿五日まで開催されてゐるから昭和文化の精華、日本古美術の粹、府民各地の風物を一日の內に見通りの出來るのも又とない好機會である

小包增加で
郵便車を增す
暮れが近付く程
益々忙しくなる

毎年 師走に入つてからは年末の贈答品や正月用品を小包郵便で取扱ふ關係から郵便局の窓口は小包の山を築いて取扱ひに忙殺されるが、本年は御大禮直後の一般景氣恢復の影響を受けて各局共例年に比し十、二割方の增加を示し、特に京城郵便局では平日郵便行囊一千六百九十個のものが本月に入つてからは二千個を突破し、これを貫目に換算して四千貫の大量郵便物が動いてゐるので、平日においては夜行便に二千立方尺と一千立方尺の郵便車を、晝行便は一千五百立方尺と五百立方尺の郵便車を連結せるものを、午後二時釜山行にも五百立方尺、夜行便に五百立方尺至一千立方尺の臨時郵便車を增結して小包に限つて分配の 方法 をとり、これが疏通に努めることゝなつた、この狀態は暮れが近づく程、ますく甚だしくなるために小包郵便物は幾分遲延を免れず、遠隔地宛のものはなるべく早く出すことが肝要である

電車と自動
車の衝突

五日午後六時頃府內南大門通り四丁目一番地先にて新龍山發京城驛行第一〇〇號電車を手嶋（二）が運轉し進行中折柄南大門通り一丁目より來り客を降ろして旋回せんとした南大門通一ノ一〇一利川自動車部運轉手朴仁與（二三）の運轉する京第九五六號自動車と衝突し自動車は電柱と電車の間にはさまれ後部を少々毀しましたが乘客に損害なかつたそのため現場には十數台の電車が立往生し混雜を呈した

一層安くなつたメーター附 タクシー
今回三哩一圓に延長致し京城市內無料一圓で行けます、お迎へを乞ふ
確實安全なるメーター附
御銀信 京城自動車 電本一〇四〇・二七四四

鄭夢周に祭
祀料御下賜

高麗の忠臣鄭夢周の御大禮に際し、鄭夢周に對して祭祀料を御下賜せられ、御使の勅命により米田京畿道知事は本宗家主事を從へ、奉祀孫に傳達のため六日開城郡崇陽書院に赴いた

青森地方
積雪一尺
列車運轉に
大故障

【青森電話】青森地方の吹雪は六日朝に至り漸くやんだが、積雪一尺に達した秋田山形地方も降雪甚だしく奧羽線急行は二時間の遲延となり北海道との連絡は全く混亂に陷つた

北原二等卒
教化隊へ
毫も改悛の
色がない

【東京電話】昨秋名古屋における大演習觀兵式に直訴を企てた岐阜步兵第六十八聯隊步兵二等卒北原泰作（二）は、その後名古屋衛戍拘禁所で服役中で、來たる十七日を以て刑期を終了するはずであるが、毫も改悛の狀がないため、拘禁所釋放と同時に姫路教化隊に編入することゝなつた

猩紅熱增發
日々殖えるばかり
腸チフスは終熄

六日の府內における傳染病發生は猩紅熱七名腸チフス一名であるが腸チフスは殆ど終熄し十二月に入つては一日一名より多く發生したことなく、六日の如きは一名を見ない有様である、これに反し猩紅熱は漸次增發し四日は六名、五日は五名、六日は七名を發生してゐるといふ狀態であるが右につき衛生當局ではとにかく感冒に罹られぬやうに注意し咽喉部を痛めないやうにして貰ひたいと希望してゐる

良炭提供に
注意してゐる
不可抗的な場合もある
西川商會側の話

咸興炭の中に泥や水分が多量に含んでゐてその水分が石炭と共に氷結し大きな塊となつてゐるといふ本府商工課牧山技師の談につき西川商會支配人永瀨惠氏は左の如く說明してゐる 坑內作業の關係で多少の泥をかぶつて需要者の手に渡ることがあり、また雨水や坑內の水で水分を含み、これが寒氣にあつて氷結することもあります、しかしこれは決して炭坑やわれ／＼販賣人が不正手段のためやつてゐるものでなく寧ろ私共はこれが非常に迷惑として斯樣な品に對しては選炭を十分にし品質の向上をはかり、又特に斤量を加へてこれに對する、補ひをしてゐます。私共のあきないでは昨今不正商人云々のことが盛んに流布されてゐるので、特に店の者にも注意させて顧客の信用をうることを努めてゐます

小島議長の
臨床訊問
石郷岡檢事
が出張

【東京電話】東京市會議長小島七郎氏は帝大眞鍋病院に入院中であるが、東京地方裁判所檢事局石郷岡檢事は、六日同病院に出張臨床訊問を行つた

暴行學生五
名に拘留

四日夜キリスト教青年會館における普成専門學校の講演の場において暴行をはたらき鍾路署に引致取調べ中であつた同校生徒八名中暴行者五名に拘留二十日、金字鉉、金鎭東は各拘留十日の處分に附せられ、他の三名は五日夜釋放された

明年の初夏パリで開
かれる日本美術展

【東京電話】明年パリに開かれる現代日本美術展覽會については佛國大使ピリー氏の斡旋によりパリーの美術シーズンである五月十五日から同末日までシャンゼリゼー街ジウ、ド、ポーム博物館において開くことに決定したが出品は日本美術の全野を示すべく多方面に各團向の作家を網羅し繪畫約百點工藝美術約百點の豫定でこの外出品者（日本畫）は横山大觀（山路）寺崎廣業（細川入道）下村觀山（よろぼし）川端龍子（土）北野恒富、平福百穗（豫定）等の新作を新たに蒐集し各團體の長老を中心とせる最近の作品を網羅し更に各團向の最近作家のものに及ぶこととなつた

新年文藝募集
締切十二月十日

短歌題「春」一人二首　尾上柴舟先生選
俳句題「雜煮」一人三句　臼田亞浪先生選
川柳題「新年雜吟」一人三句　井上劍花坊先生選
賞品（天）各選者の色紙（地）同上（人）同短冊

一口咄題「蛇」一人一篇　編輯局選
情歌題「羽子板」一人二首　同　上　選
賞品（天）五圓（地）三圓（人）一圓
注意　用紙は半紙、各用紙に住所姓名（又は雅號）明記のこと

こどもの作品　編輯局選

一、童謠　題は自由、原稿用紙の裏だけに書くこと、一人二篇
一、自由畫　畫用紙に黒色を使つて畫くこと、一人二枚
賞品　よく出來た方各二十名に賞品を差上げます

蛇に關する傳說　編輯局選

主として朝鮮內のものをつのる
注意　一回十五字詰八十行內外、一篇三回乃至五回
賞品　一等十圓一人、二等五圓二人、三等三圓九人

海外短信

街の雜音の取締り

街上に溢るる雜音のため都市生活があまりにいらだち落ちつきのないものになつてきたがロンドンでは過般この問題に關して各都市の代表者會議が開かれ、內相ジョインソン、ヒックス氏も出席し討議を重ねたがその結果各都市で無闇な音響取締り方法を講ずることとなつた

老ひの身は悲し

スリはスリながら、かつてはその名人といはれ『つんぼのダウド』といふ通り名で知られてゐるニューヨークのジョン、マーフイーといふ男、今年七十四歲になるが老ひては聽くさすがの名人も腕が鈍つて七仙のびた錢をすりそこなつてこの程巡査にあげられてしまつた。『街の腕前が落ちたと見へるね』と警官に肩をたゝかれて彼はさびしく笑つた

點字の納稅簿

今度テネシー州オーガスタ郡の管財人として盲人が選出されたので、納稅簿は點字に書き換へられてゐる

養老保險の年少記錄

アイオワ州デモインのマリオン、ジャンネット、マッキランといふ赤ん坊は生まれて五時間目に同地の保險會社の養老保險に加入し、その保險證書を受取つた。養老保險の最年少レコード

新聞記者の別莊

今度欧州國會議員グスタオ、バロチ氏等からハヴアナ新聞記者團に對し、莫大の寄附があつたので記者團では市內に壯大な記者俱樂部を建設すると共に、郊外の海邊に豪華な別莊を建築する事になつた

ショー町の反逆

文豪バーナード、ショーと同名のイングランドのショー町ではショーの新著『社會主義と資本主義への手引』に對しボイコットを起した。町會の圖書委員が二度までショーのこの新著の購入を拒絶したことから勞働組合側から抗議が出て一時は町會の大問題ともなつたが、結局か樣な政治書は買はないといふ事に議會一致決定した

チャップリンの新映畫

チャップリンは目下自作の街頭物語『シチーライト』を映畫にしてゐるが、明年初め完成の上ユナイテッド、アーチスツ社から發表する

米監督の次の映畫

最近『第七天國』や『路上の天使』で成功した名監督フランク・ボルゼージ氏は今度フォックス映畫會社のために一月からトリストラム、タツパーの小說『街の天國』の撮影に着手することゝなつた。この映畫にはジャネツト、ゲーナーやチャールス、ファーレルが出ずその代りに新顏ヘレン、ツウエルヴヲトリースとニック、スチュアードが主役を演ずる

入院隨意 上野醫院 內科 小兒科 高山太陽燈 紫外線療法 院主 上野和夫 電話本局二五五番 京城貴金町一丁目

佐川校長 講師之を補く 自十二月廿五日至一月七日 日進冬期講習 高等受驗準備は東京で（規則書）東京神田駿河臺ニコライ下 日進英語學校

模範 自動車運轉手養成 確實なる本組合講習所に學べ 公認大阪自動車營業組合實習所

利益甚大 自家用醬油 一家一罐一ヶ月分 內務省衛生試驗所試驗濟 東京市小石川區久堅町 四國堂

正月のお料理 家庭に居ながら料理が覺えられる 直ぐ御入會あれ 正月號出來 東京市牛込區袋町二五 東京割烹講習會

京城永樂町二丁目 入院隨意 酒井婦人病院 酒井一郎 電話三三〇三番

年末御相談 恩給金融 誠實第一 親切第一 仁川府宮町九拾 森田耕

忘年の御宴會には 廣東料理の長崎屋へ 本町五 電本二三三

看護婦 派出婦 至急募集 湖南線裡里 佐藤梅代 電話二四〇番

頭痛にノーシン

大 ホシ大ソース

洗練せる 京城荷札 中の荷物に赤心こめて強い荷札で送ります

林病院 和田醫院

京日案內 ストーブ 恩給 看護 社員 貸家 求家 恩給 恩給

天帝一揆 (28)

佐藤惣之助作
多田穀三畫

28 城も一人の精神で固る

島原の城で、唐津の援兵を待つてゐた三宅藤兵衛は、原田駿河に何等か策略のことを聞き知つたが、密聞へ何の返答もないので、その無聊と不安は一通りでなかつた。殊に城中の者といへども自分を怨みに思つてゐるものがあるので、とう／＼堪えられなくなつて、近習の士を説具し、島原領まで遁亡することになり、哀れ駒木根の鎮砲によつて不運の最後をとげてしまつた。

反賊は反賊を生む道理で、藤兵衛の堅が城をみすけ出したことは、城中の者も気がつかなかつたし、然し生きて逃げのびた者は一人もなかつたので、城中では、藤兵衛殿こそ諸人に出でられたと噂してゐるところへ、又々原田駿河の陣勢も一揆に誅られ、島子村で討死したといふ噂か、早くも傳はつて來たので、かなり騒いでしまつた城中もあつた。

その風説の中にあつて、すこしも動じなかつたのは、藤兵衛の家臣である三宅藤右衛門であつた。

彼はその朝、騒然とするところがあつて、大手の門櫓に誘を打ち鳴したと一人つゝすわつてゐた。

この行為はかなり城中の人人に奇異な印象を與へた。人々は不安な面にそこまでやつて來て藤右衛門が何を考へてゐるのか聞かして頂きたいと願ふ者もでゝ來た。

大勢が揃つた時に、藤右衛門は

『さておの／＼、拙者がかゝる行為に出たといふことをお笑ひ下さるな。實は藤兵衛殿が戦死されたについての評判も御座るが、それより第一に承りたいのは諸士の御決心です。今日おの／＼はこの城を棄てゝ、行かれるのはお自由です。出城する意思があるなら、今の内に藤右衛門までお届けが願ひたい。拙者においては只一人となるとも、寺澤家のためにこの城を守護致さねば申譯がないので、こゝに踏み留まる決心です。いやしくも臣として禄を食むであるのは、かゝる時本城を枕にうち死に致すのが武士の本分かと存じます。おの／＼も勿論拙者以上にその意はお承知の事と存じてはゐるが、萬一腰の弱い方々があつては甚だに本城も心細い聊。こゝで一人／＼お覚悟が願ひたいのです。そしてあくまでお決心の堅い方々を味方としていよ／＼この城を強固に致したい決心です』

彼は諸士に向つて説き出した。

『と申したとて、決しておの／＼を縛ふといふのではない、城を出城した藤兵衛殿も、すぐと命をほろぼしたといふことですから、たとへ今お出城になつても、決して一人も生きて歸れるはずもありません。一揆は五里四方を一萬余人で取囲むでゐるのですから、早晩屍を野にさらすことになるでせう。それなら武士は武士らしく、本城を死場所と定め、あくまで寺澤のために殉死されたいのが藤右衛門の願ひです』

『もちろん御説の通りです。』

『然らばお誓言下さい。そして何卒證出た拙者のお差圖を許し下さい。』

『いや藤右衛門殿にお任せ申す、』

『諸一人として異存は御座るまい』

『お異存の方々は、早々出城召され、さなくば拙者に於てお相手申す』

中には、一人二人と進みでゝ、もし出城する者があるなら刀の錆にしてくれやうといふ熱の者も出て來た。

代表的なら漬は 殖産なら漬 本舗 永楽町市場 田中漬物店

佐々木 胃腸病院 京城明治町一丁目 入院随意 電本三八七三 二七一六

京染なれば 京屋

新らしい出版物

◇日本とは如何なる國ぞ (智學田中巴之助述) 日本國中の諸人を一齊に真の護國精神に乗ませたいと念じて、茲に此書を述作するに至つた。だれもが言ふ様に『思想善導』の『民心作興』のといつた様な手ぬるい話でなくて、是非とも知らねばならぬ事で何故か古來より閑却されて居た、捨置けない重大の意義を述べたのである。順序は、第一が『總論』第二が日本帝國の成立を説き、第三は國民を説き、第四は歴史を通じて國の容易ならざる傳來を明にし、第五は國體主義の普及徹底を説き、第六は世界に對して吾國の立場を考へ、第七は新國民の新しき覺悟を述べて終る。と卷頭に掲げてある。新國民の讀本たるべき目的を以て述作されたもので通俗平明に、日本の國體要領を知らしめ之れに因て擧國一齊國民の使命を了解せしめんと努めた好著である。東京市下谷區櫻木町一天業民報社(八十錢)

◇滿蒙年鑑 (昭和十四年) 滿蒙の事情は移りに、親知れながら然も一部の人々にしか知られて居ない。滿蒙は最早や遠い地方、島國小日本から見た海を隔てた彼方の大陸ではなくして、民族的に日本の延長として考へねばならぬのである。社團法人中日文化協會はこの點に鑑み年々大に認識上に刊せされた年鑑も同會の事業の一つで、極めて精細正確な根據ある滿蒙智識のエキスたるものをもつて、苟も日本人である以上その第一に掲げられた『滿蒙の概觀』丈けの智識を皆が皆迄有つて欲しいものである。尚ほ本年鑑には有ゆる滿蒙の情の資料を網羅してある外に附錄として『支那年中行事』『滿洲國』を添へ、滿洲知名事業者名鑑を滿洲各大都市別にして掲げてあるのは便益多く、卷頭に附された滿蒙圖は本年八月改訂のもの、最新精確を期する態度が窺はれて嬉しい。敢て一般へ推奨する(大連市伊勢町九一中日文化協會 一圓五十錢)

▼新民(十二月) 海外發展總號 本號には新發展地としてビルマ、マダガスカルを紹介してある。其外に移民問題研究(井上海外興業社社長)メキシコの提案(渡邊日墨協會理事)ペルー邦人移民(山崎駐秘公使)其他附錄にはブラジル語講座を添えてある(東京市麹町區下六番町五〇日本通信社 五十錢)

けふの新刊 (四日)

邦文の部 ▲局友(第一二三號)遞信局局友會 ▲月報(第一五五號)京城商業會議所 ▲會報(第七二號)朝鮮鑛業會 ▲朝鮮財務(第八九號)朝鮮財務協會 ▲朝鮮の畜産(第八號)共社 ▲朝鮮畜産協會 ▲仁川商報(第一二八〇號)共社 ▲株式商報(第一一九五號)京城市場 ▲開城商報(第一〇一三號)共社 ▲朝鮮内報(第一〇二三號)帝國興信京城支所

鮮文の部 ▲(厚生)(十二月號)安大邑 ▲朝鮮詩壇(十二月號)共社 ▲朝鮮語(十月號)朝鮮語研究會 ▲主日學校通信(第五號)同編纂 ▲聯盟會報 呉盟 ▲歌謡曲撰集 彰文堂 ▲正辯我我録 普文社

外文の部 in the cvicol Peleos Progress 朝鮮耶蘇教書會

(五日)

邦文の部 ▲朝鮮(十二月號)朝鮮總督府 ▲會報(第一二號)殖銀行友會 ▲戸籍(第一一號)全南戸籍協會 ▲面政研究(第九號)朝鮮面行政研究會 ▲有隣(第一二號)清津有隣會 ▲野人(十一月號)野人社 ▲慶島縣(十二月號)慶島縣人社 ▲仁取商報(第二〇三號)仁友會 ▲圍碁將棋習下赤岩齋平

鮮文の部 ▲青年(十二月號)青年雜誌社 ▲關東月報(第三八號)江原道 ▲朝鮮商業彙報(第四一號)其社 ▲發勇宣教報(十一月號)李鍾萬 ▲改正新法律 永昌書館 ▲新式流行尺牘 大成書林

讀者らん S.T

▲元山府更巡級正末子生後十ケ月男 家事の都合により此の愛兒を家へ迎…

演藝案内

東亞倶樂部

東亞キネマ直營 東亞倶樂部 當る六日より初多映畫陣を飾る大東亞獨特の名番組提供 前週通日連夜滿員の爲め階下十一大東亞キネマ本年度最高作品 本邦時代劇の逸品として米國輸出の新版

大岡政談 第三篇 十四卷
總指揮小笹正人、監督前瀧五郎、脚色竹井諒、撮影奧穗雄
主演 光岡龍三郎、雲井龍之介、國島鑑、原駒子、小坂照子、淺間昇子、片岡次郎、和田君示、松山運平、片岡方馬門、月間政美、總動員
スターヒル劇場提供 レイ・アート映畫

名馬千里 七卷
ハリー・セイ・ブラウン監督 ビリリ・サリバン氏主演
猛鍛落蹄名馬千里 名だたる米國西部の競馬の本場ケンタツキーに盛名謳はれた名騎手ビリー・バートンは今は落選騎手として立つてゐた全米國拳闘選手權大會で相手のグロガンと云ふ拳闘家が彼を鬪倒したので大血戰を展開しグロガンに瀕死の傷を負はせた彼は新馬場へ頑て彼を助け競馬場から逃がした父娘と舞ひ火の出るシングンと大佐の分見事最后の冠をたな大競走の賞金と大賞金を二勝ちて得らつ作した

京龍館
四日(火曜日)より大提供 當る四日(火曜日)より
◇日活大代劇部作品 中野英治、征服 若山治作品、花久子主演 五卷
關臣の殘黨にからまる哀話
◇落武者 六卷
尾上多見太郎、隼秀人、衣笠淳子主演
ユウナイテッド百萬弗映畫 チヤーリーチヤップリン主演
黄金狂時代 十卷 (原名ゴールドラッシュ)
この一篇は或は笑殺し或は涙を催すの物語であります
日活現代劇部超特作品 東坊城恭長監督 美しき母性愛の大悲劇
◇悲しき母性 六卷
浦邊粂子、佐久間妙子主演 谷崎一、千松實、杉山昌三九助演

中央館
マキノパ社
六日封切 師走の映畫を飾るマキノ獨特の三大名作、マキノ現代劇部として君臨す原作吉村地生 監督吉野二郎
現代 京屋の娘 全七卷
五味國男、マキノ澤、南島奥子主演
パラマウント映畫 社特作 笑と微苦笑補快滿々大喜活劇
ルサー・リード氏喜劇作品 大喜活劇 上海目指して 全六卷
快男子リチャード・ディックス氏主演
メリー・ブライアン嬢助演
アーサー・ホイト氏、駒井哲氏
マキノ本年度秋季特作大時代劇 文藝俱樂部所載 原作林不忘氏 監督稲葉蛟児
時代劇 つばれ烏羽玉 前篇 九卷
谷崎十郎 マキノ久主演 松本時之助、一回主演
外マキノオールスターキャスト 樂園男

喜樂館
三日より日活直營記念興行 一時天の譯的大革新 一、座布團代全廢 一、チップ全廢
◎日活會社現代劇新作品 ◎大都二菊池浪子、入江たか子主演 ケチンボ長者 六卷
◎大メトロゴールドウイン超特作品 總監督ルパートヒューズ氏 コーリンムアー嬢主演 ルパートヒューズ氏 素晴しき大舞踊の痛ましき物語
戀と食慾 七卷
伊太利から米國へ移住して來た哀れな漂泊の旅藝人があつた此の舞踊の踊子の運命を取り扱いて奏する人生の交響樂……
日活會社太秦撮影所時代劇特作品 巨匠志波西果。第壹回作品
大保水傳 平手酒造 十卷
天保水滸傳中の任俠兒平手酒造を映寫し罪こゝに大利内傳の配を得て雨中に飛びて 幕上に再生良双俠雨中に現出す 交々至る修羅の巷を現出す豪又壯ならずや

大正館
五日封切超特別大興行 俄然人氣全國的に大勝利を博して熱烈緊張の二大傑作
浦田スタヂオ超特作 佐々木恒次郎監督 日本映畫界批評家絶讃の逸品
大悲劇 終列車の女 七卷
佐々木清野、林千歲、新井淳、國島荘一、武田春郎競演
小卵に起る人生悲曲善良な老婦の歎しき晩年の戀、若き乙女が純愛の至刑、油ぎつた年増女の愛欲と交へたスピードを持つテンポ文藝映畫の譜と化した浦田が誇る逸品
京都スタヂオ超特時代劇 尾崎六監作品
坂東壽之助、狼 阪東妻三郎、千早晶子、若月孔雀 主演 オールスターキャスト
狼藉吒咤の鋭き筆のもとに白刃閃めく彼に何故の狼藉者であつたらうか興味滿點の新劇
松竹キネマ超弩級賞金大映畫 北村小松原作 水谷文次郎撮影
牛原虚彦監督作品 天下無敵明牛原二重奏映畫
青春 彼と東京 十卷
行進曲 鈴木傳明主演
八雲恵美子、日夏百合繪、白河奈々子、水城邦子、鈴木歌子、御子柴初子、小林十九二、齋藤達雄、石山龍駒、橫尾泥海男、吉谷久雄助演
近代味に溢若人の純情と大都會の醜悪なる内幕を描かれゆく傑明得意のスピード作品

浪花館
當る十二月八日午後六時開演
落語、忘年興行二部合併、手踊、文化萬歲、掛合噺
お馴染の女浪曲
柳家連中
天野照子嬢
木戸破格一等五十錢 二等三十錢

京城府本町四丁目 津村タンス店 電話本局二六七〇番

寫眞は「ワタナベ」 本町一・電本三九二一

能率增進の基 は出世のもと
頭のクシヤクシヤしたりボンヤリして事務の進まぬ時◆森田博士推奬のつづう僥効藥翔子印の荒川
ノーシン
一服のんでごらん忽ち……を今すタ
頭ははつきり出來れば學課も進み面白い程事がつゞきなど忘三四分間で注意を證據すぐあがれ◆各藥店に販賣より

今尚惱める痔疾病者よ迷はず、特効藥の
守田痔劑
守田痔膏を
即刻使用し治療徹底を祈る
(各地有名藥店にあります)
本舗 京城 守田天命堂
代理店 釜山 木村藥房
同 各地 大黑南海堂
同 特約販賣店

金銀地金買入 京城明治町 德力出張所

皮膚科 淋疾 黴毒 生殖器障害 京城明治町二丁目(浪花館東) 塩井医院 電本三〇九〇

濃い うまい トリスソース

(洋食に一たびはトリスを娶して見ませ 香味舌たるきまで濃やかにして 忘る可らず)

ソ8 發賣元 大阪市東區安土町四丁目 株式會社 壽屋商店

威權高最の界ブートス

ブートス祿福

▲宮内省御買上 ストーブの御用意は!! 今から!!

ドンナ有煙炭でも絶對無煙!! 驚くべき完全燃燒裝置

國立燃料研究所熱効率試驗濟 特許ヲ受ケタル國名 日、英、米、伊、露、獨、支、各政府

福祿七德 (申込次第カタログ進呈)
燃料經濟、取扱簡易
連續燃燒、優美堅牢
無煙無臭、品質優良
濕度調節、價格低廉

本ストーブ多量納入先
陸軍省 海軍省 文部省 鐵道省
遞信省 諸官衙 各官立學校 各大會社

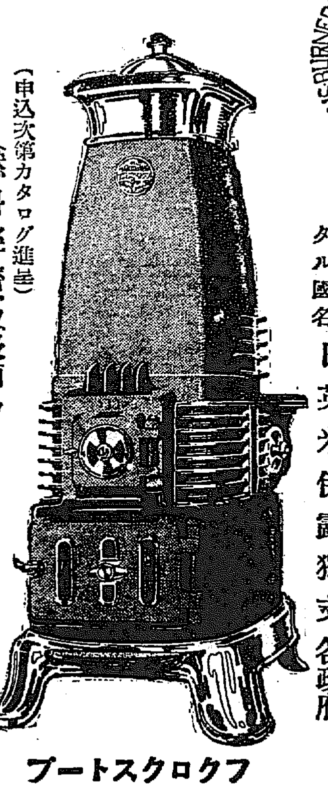

ブートスクロクフ

朝鮮總販賣代理店 釜山府富平町一丁目 福原鐵工所 電話長一〇七二番・振替釜山一〇七二番

▲各地鮮内特約店至急募集す照會あれ▼

仁川出帆

山下汽船 川崎汽船 仁川出帆
阪神 糸崎 丸 十一月廿九日
名古屋、四日市、清水、東京 東州丸 十一月廿六日
阪神 神田丸 月 日
阪神 紅海丸 十一月廿六日
阪神 丸 月
山下汽船株式會社 川崎汽船株式會社
協同海運株式會社 電話八二〇番 電話八六七番

大阪商船株式會社
神戸大阪行(郡山木浦經由)
△蘇州 海城丸 十二月三日
△大連 丸 十二月五日
△昭和 丸 十二月六日
△神安 丸 十二月二日
△長府 丸 十二月廿九日
名古屋、清水、東京行 十一月三十日
△朝日 丸 十二月七日
△日東 丸 日
大連行 關東丸 十二月 日
長崎、鹿兒島、三角行 十二月八日前九時
元山出帆
淸津、雄基行 丸 十二月二十四日
釜山、門司、宇品、神戸、大阪行 武昌丸 十二月廿九日
内地各港出帆主要航路
◎歐州行毎月一回◎南米行毎月一回◎北米行毎月一回◎南洋行毎月一回◎豪州行毎月二回◎甲谷陀行毎月一回◎アフリカ行毎月一回◎加爾各答行毎月一回◎紐育行毎月一回
大阪商船株式會社仁川支店 電話二一〇、二一一番
京城代理店國際運輸株式會社支店 電本二一七〇番本一五九七番
京城代理店 電話七二二番 仁川 日鮮商會
釜山 電話四二一番

嶋谷汽船仁川出帆
○芝罘、龍口、天津、大連、鎮南浦、仁川、群山、木浦、釜山、浦項、伏木、新潟、函館、小樽、敦賀、大泊、函館、小樽、厚岸、根室、清津、雄基 各船共臨時二千噸以上ノ優秀貨物船ニシテ無線電信装置アリ
大連天津直行(大連汽船大連新路經由)

仁川發
大阪商船
大阪 成丸 十二月八日 未明
長崎 成丸 十二月九日 未明
裏日本北海道(群山、木浦經由)
雄基太行

鎭南浦發
代理店 三和町日鮮運漕株式會社
長成丸 十一月廿日 午後
大成丸 十二月十三日 午後
平安丸 十二月 日 午後
群山丸 十二月十五日 午後

仁川發
大阪 兵海丸 十二月三日 午後
長成丸 十二月十日 午後
長成丸 十二月十一日 午後
○各船共川千噸級優秀貨客船ニシテ無電裝置アリ
仁川代理店本町四ノ二 郵船株式會社出張所 電話五八五番
日鮮商運株式會社 電話五〇一〇八番
京城代理店國際運輸株式會社支店
日鮮商運出張所

尼ヶ崎汽船 仁川出帆
○群山、木浦、阪神 十二月一日
伏見、尾道、阪神 十二月六日
○玉栄丸、群山、木浦、阪神 十二月六日
赤城丸、木浦 阪神 十二月四日
阪神、永安丸 十二月六日
神代丸、群山、木浦、阪神 十二月八日
百福丸、群山、木浦、阪神 十二月一日
尼崎汽船部 朝鮮商船株式會社代理店
高杉回漕部 仁川港町 (電話五九番)

森信汽船仁川出帆
△江華島行 (毎日出帆)
△延安行 (毎日出帆)
△蘇州、津行 (月九回出帆)
△唐山、蘇里行 (隔日出帆)
△牙山行 (毎日出帆)
各港岸行帆船貨物取扱 仁川港町 (電話一六二番)
森信汽船株式會社
各地行帆船貨物本社取扱 仁川港町 電話局

朝鮮郵船 (定期出帆)
博多航路
(博多行)
◎咸北丸 十二月三日清津、雄基、城津經由博多行
西朝鮮各港經由博多行
◎清津丸 十二月一八日 北鮮各港經由博多行
清津雄基船車連絡船 咸北丸
清津發 毎偶數日午後一時
雄基發 同 日午後七時
城津發 毎奇數日正午十二時
清津着 同 日午後六時

仁川出帆(代理店國際通運支店)
東京行 金剛山丸 十二月八日
大阪行 常昭丸 十二月一八日
長崎三角 鹿兒島行 全羅南丸 十二月四日
木浦行 昌慶丸 十二月一日
濟州行 互濟丸 十二月九日
濟州行 盛運丸 十二月九日
大連青島行 西寧丸 十二月一日
釜山上海行 平安丸 十二月二三日
大連行 全羅南丸 十二月一八日

○木浦出帆(代理店山野回漕店)
東京行 金剛山丸 十二月一日
大阪行 常昭丸 十二月二〇日
濟州島行 濟州丸 十二月九日
多島海行 統營丸 十二月一日
仁川行 昌原丸 十二月一六日
釜山上海行 平安丸 十二月一八日

○釜山出帆(取扱店大池回漕部)
東京西鮮經由 金剛山丸 十二月一三日
東京北鮮經由 長白山丸 十二月一五日
大阪西鮮經由 常昭丸 十二月二三日
大阪北鮮經由 第一江丸 十二月一〇日
長崎三角 鹿兒島行 全羅南丸 十二月一七日
大阪(釜山大阪線)行 成鏡丸 十二月一日
北鮮行 櫻島丸 十二月一日
浦鹽行 淸津丸 十二月九日
上海行 平安丸 十二月一〇日
鬱陵島行 隱岐丸 十二月一三日
江原道行 新慶州丸 十二月一三日
濟州島行 鎭城丸 十二月一三日
宇品大阪行 立神丸 十二月一日
淸津元山 雄基直行 立神丸 十二月一日

○元山出帆(代理國際通運支店)
東京行 長白山丸 十二月一三日
大阪行 釜山丸 十二月九日
大阪行 第一江丸 十二月一三日
沿岸經由 忠淸丸 十二月八日
江原道行 白頭山丸 十二月二日
舞鶴敦賀 白頭山丸 十二月二日
雄基行 祭川丸 十二月八日
浦鹽行 淸津丸 十二月一日
宇品大阪行 立神丸 十二月一〇日
淸津直行 立神丸 十二月二三日

○日本郵船出帆
歐洲行 香取丸 十二月十七日
門司、神戸 十二月二〇日
歐洲行 香取丸 十二月二日
神戸、門司 十二月一九日
桑港行 さいべりや丸 十二月七日
豪洲行 丹後丸 神戸、長崎 十二月一四日
▲右之外各地共臨時臨時船ヲ配船致シ船腹ノ潤澤ヲ取計ヒ居候
朝鮮汽船出帆廣告
○釜山出帆(扱店釜山回漕店)
麗水行 各港寄港 毎日前十一時
馬山行 各港寄港 毎日後一時
木浦行 各港寄港 隔日後一時
統營行 (急行) 毎日後九時
方魚津行 各港寄港 毎日前十時
○木浦發(扱店吉田回漕店)
済州行 各港寄港 毎日夜十時
釜山行 各港寄港 隔日後十時
京城南大門通り 朝鮮郵船株式會社
本局 電話四一一九五番 四一一九六番
釜山支店 大倉町 電話長一八四番 一九八番
元山支店 海岸通 電話長一三四番 一三五番
仁川出張所 海岸町 電話長三五一番
京城代理店 國際通運 電本一七九、三一〇番

仁川汽船出帆
◎海州行 江華、甲串、喬桐經由 隔日出帆
◎延安行 草芝、甲串、仁火、延安 隔日出帆
◎仙谷行 汝津、富平 隔日出帆
◎徳島行 毎月十回以上 隔日出帆
◎唐津行 毎月九回以上 定期出帆
◎徳積行 毎月八回以上 毎月十回以上出帆
◎外浦行 毎月十回以上出帆
◎丙山行 (木浦經由) 毎月十回以上出帆
各港岸行汽船 通船貨物取扱 仁川府港町 (電話六一番)
仁川汽船株式會社 港町荷扱所(電話一〇八五番)